

## PERNYATAAN TANGGUNG JAWAB

Laporan Keuangan Pemerintah Kabupaten Purbalingga Badan Perencanaan Pembangunan, Penelitian dan Pengembangan Daerah Kabupaten Purbalingga terdiri dari :

1. Laporan Realisasi Anggaran ;
2. Laporan Operasional ;
3. Laporan Perubahan Ekuitas ;
4. Neraca;
5. Catatan Atas laporan Keuangan

Tahun Anggaran 2025 sebagaimana terlampir adalah tanggung jawab kami.

Laporan Keuangan tersebut telah disusun berdasarkan Sistem Pengendalian Intern yang memadai dan isinya telah menyajikan informasi pelaksanaan anggaran, posisi keuangan dan catatan atas laporan keuangan secara layak sesuai dengan Standar Akuntansi Pemerintah.

Purbalingga, 31 Desember 2025

PII KEPALA BAPPELITBANGDA

PEMERINTAH KABUPATEN PURBALINGGA



ATO SUSANTO, AP., M.Si, CGCAE., CFA

Pembina Utama Muda

NIP.19740706 199311 1 001



**PEMERINTAH KABUPATEN PURBALINGGA**  
**LAPORAN REALISASI ANGGARAN PENDAPATAN DAN BELANJA DAERAH**  
UNTUK TAHUN YANG BERAKHIR SAMPAI DENGAN 31 DESEMBER 2025 DAN 2024

SKPD : 5.01.5.05.0.00.02.0000 BADAN PERENCANAAN PEMBANGUNAN PENELITIAN DAN PENGEMBANGAN DAERAH

(dalam rupiah)

URAIAN	REF	2025		2024	
		ANGGARAN	REALISASI	%	REALISASI
<b>BELANJA</b>					
<b>BELANJA OPERASI</b>					
Belanja Pegawai		4,285,349,000.00	4,005,559,104.00	93.47	4,046,423,725.00
Belanja Barang dan Jasa		2,080,609,000.00	1,881,710,184.00	90.44	2,758,939,927.00
<b>BELANJA MODAL</b>					
Belanja Modal Peralatan dan Mesin		13,000,000.00	12,432,000.00	95.63	71,475,000.00
Belanja Modal Jalan, Jaringan, dan Irigasi		0.00	0.00		5,846,000.00
<b>JUMLAH BELANJA MODAL</b>		13,000,000.00	12,432,000.00	95.63	77,321,000.00
<b>JUMLAH BELANJA</b>		6,378,958,000.00	5,899,701,288.00	92.43	6,882,744,652.00
<b>SURPLUS/DEFISIT</b>		(6,378,958,000.00)	(5,899,701,288.00)	92.43	(6,882,744,652.00)
<b>SISA LEBIH PEMBIAYAAN ANGGARAN (SILPA)</b>		(6,378,958,000.00)	(5,899,701,288.00)	92.43	(6,882,744,652.00)

Catatan atas Laporan Keuangan merupakan bagian yang tidak terpisahkan dari Laporan Keuangan ini

PLT. KEPALA BADAN PERENCANAAN PEMBANGUNAN PENELITIAN DAN  
PENGEMBANGAN DAERAH,

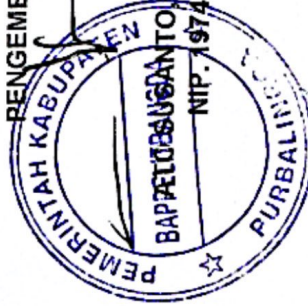



**PEMERINTAH KABUPATEN PURBALINGGA**  
**NERACA**  
**PER 31 DESEMBER 2025 DAN 2024**

SKPD : 5.01.5.05.0.00.02.0000 BADAN PERENCANAAN PEMBANGUNAN PENELITIAN DAN PENGEMBANGAN DAERAH

(dalam rupiah)

URAIAN	REF	2025	2024
<b>ASET</b>			
<b>ASET LANCAR</b>			
Persediaan		1,932,500.00	2,763,300.00
<b>JUMLAH ASET LANCAR</b>		<b>1,932,500.00</b>	<b>2,763,300.00</b>
<b>ASET TETAP</b>			
Peralatan dan Mesin		3,152,225,500.00	3,015,125,000.00
Gedung dan Bangunan		1,473,620,000.00	1,473,620,000.00
Jalan, Jaringan, dan Irigasi		49,146,000.00	54,992,000.00
Aset Tetap Lainnya		300,000.00	300,000.00
Akumulasi Penyusutan Aset Tetap		(3,712,213,895.44)	(3,472,550,878.88)
<b>JUMLAH ASET TETAP</b>		<b>963,077,604.56</b>	<b>1,071,486,121.12</b>
<b>ASET LAINNYA</b>			
Aset Tidak Berwujud		50,565,000.00	50,565,000.00
Aset Lain-lain		187,448,000.00	255,948,000.00
Akumulasi Amortisasi Aset Tidak Berwujud		(50,565,000.00)	(50,565,000.00)
Akumulasi Penyusutan Aset Lainnya		(180,872,875.00)	(249,372,875.00)
<b>JUMLAH ASET LAINNYA</b>		<b>6,575,125.00</b>	<b>6,575,125.00</b>
<b>JUMLAH ASET</b>		<b>971,585,229.56</b>	<b>1,080,824,546.12</b>
<b>KEWAJIBAN</b>			
<b>KEWAJIBAN JANGKA PENDEK</b>			
Utang Belanja		128,241,823.00	141,727,265.00
<b>JUMLAH KEWAJIBAN JANGKA PENDEK</b>		<b>128,241,823.00</b>	<b>141,727,265.00</b>
<b>JUMLAH KEWAJIBAN</b>		<b>128,241,823.00</b>	<b>141,727,265.00</b>
<b>EKUITAS</b>			
EKUITAS		843,343,406.56	939,097,281.12
<b>JUMLAH EKUITAS</b>		<b>843,343,406.56</b>	<b>939,097,281.12</b>
<b>JUMLAH KEWAJIBAN DAN EKUITAS</b>		<b>971,585,229.56</b>	<b>1,080,824,546.12</b>

Catatan atas Laporan Keuangan merupakan bagian yang tidak terpisahkan dari Laporan Keuangan ini

PLT. KEPALA BADAN PERENCANAAN PEMBANGUNAN  
PENELITIAN DAN PENGEMBANGAN DAERAH,  
**BAPPELITBANGDA**  
ATO SUSANTO, AP., M.Si, CGAE., CFA  
NIP. 19740706 199311 1 001

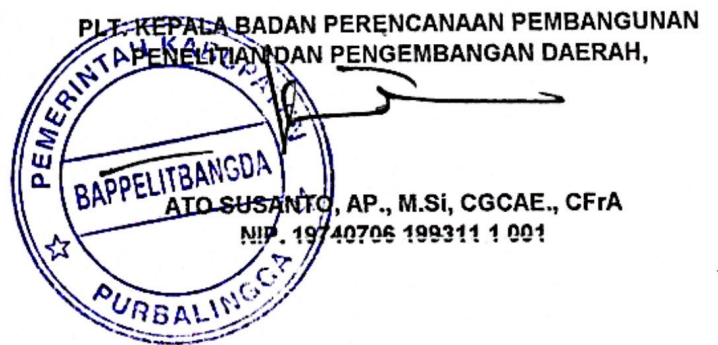



PEMERINTAH KABUPATEN PURBALINGGA  
LAPORAN OPERASIONAL  
UNTUK TAHUN YANG BERAKHIR SAMPAI DENGAN 31 DESEMBER 2025 DAN 2024

SKPD : 5.01.5.05.0.00.02.0000 BADAN PERENCANAAN PEMBANGUNAN PENELITIAN DAN PENGEMBANGAN DAERAH

(dalam rupiah)

URAIAN	REF	2025	2024	KENAIKAN/ (PENURUNAN)	%
KEGIATAN OPERASIONAL					
BEBAN					
Beban Pegawai		3,992,054,163.00	4,054,467,023.00	(62,412,860.00)	(1.54)
Beban Persediaan		601,061,386.00	709,482,557.00	(108,421,171.00)	(15.28)
Beban Jasa		704,211,775.00	1,162,703,439.00	(458,491,664.00)	(39.43)
Beban Pemeliharaan		115,481,986.00	100,537,834.00	14,944,152.00	14.86
Beban Perjalanan Dinas		461,805,336.00	786,383,667.00	(324,578,331.00)	(41.27)
Beban Penyusutan dan Amortisasi		115,322,574.89	165,514,429.05	(50,191,854.16)	(30.32)
JUMLAH BEBAN		6,989,937,220.89	6,979,089,149.05	989,151,928.16	(14.17)
SURPLUS/DEFISIT DARI OPERASI		(5,989,937,220.89)	(6,979,089,149.05)	989,151,928.16	(14.17)
KEGIATAN NON OPERASIONAL					
SURPLUS/DEFISIT DARI KEGIATAN NON OPERASIONAL		0.00	0.00	0.00	
SURPLUS/DEFISIT SEBELUM POS LUAR BIASA		(5,989,937,220.89)	(6,979,089,149.05)	989,151,928.16	(14.17)
POS LUAR BIASA					
SURPLUS/DEFISIT DARI POS LUAR BIASA		0.00	0.00	0.00	
SURPLUS/DEFISIT LO		(5,989,937,220.89)	(6,979,089,149.05)	989,151,928.16	(14.17)

Catatan atas Laporan Keuangan merupakan bagian yang tidak terpisahkan dari Laporan Keuangan ini

PLT. KEPALA BADAN PERENCANAAN PEMBANGUNAN PENELITIAN DAN  
PENGEMBANGAN DAERAH,

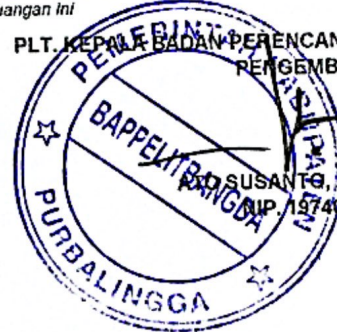

SUSANTO, AP., M.Si, CGCAE., CFra  
NIP. 19740706 199311 1 001



**PEMERINTAH KABUPATEN PURBALINGGA**  
**LAPORAN PERUBAHAN EKUITAS**  
UNTUK TAHUN YANG BERAKHIR SAMPAI DENGAN 31 DESEMBER 2025 DAN 2024

SKPD : 5.01.5.05.0.00.02.0000 BADAN PERENCANAAN PEMBANGUNAN PENELITIAN DAN PENGEMBANGAN DAERAH

(dalam rupiah)

URAIAN	REF	2025	2024
EKUITAS AWAL		939,097,281.12	1,035,441,778.17
SURPLUS/DEFISIT LO		(5,989,937,220.89)	(6,979,089,149.05)
DAMPAK KUMULATIF PERUBAHAN KEBIJAKAN/KESALAHAN MENDASAR		(5,517,941.67)	0.00
Koreksi Ekuitas - Mutasi Aset Tetap		(5,517,941.67)	0.00
KEWAJIBAN UNTUK DIKONSOLIDASIKAN		5,899,701,288.00	6,882,744,652.00
EKUITAS AKHIR		843,343,406.56	939,097,281.12

Catatan atas Laporan Keuangan merupakan bagian yang tidak terpisahkan dari Laporan Keuangan ini

PLT. KEPALA BADAN PERENCANAAN PEMBANGUNAN  
PENELITIAN DAN PENGEMBANGAN DAERAH,  
**BAPPETBANGDA**  
ATO SUSANTO, AP., M.Si, CGCAE., CFA  
NIP. 19740706 199311 1 001



## DAFTAR ISI

<b>BAB I. PENDAHULUAN .....</b>	<b>1</b>
I.1.    Maksud dan Tujuan Penyusunan Laporan Keuangan SKPD .....	1
I.2.    Landasan Hukum Penyusunan Laporan Keuangan SKPD .....	2
I.3.    Sistematika Penulisan Catatan atas Laporan Keuangan SKPD .....	3
<b>BAB II. IKHTISAR PENCAPAIAN KINERJA KEUANGAN.....</b>	<b>5</b>
II.1.    Ikhtisar Pencapaian Kinerja Keuangan SKPD .....	5
II.1.a. Ringkasan Laporan Realisasi Anggaran Tahun Anggaran 2025.....	5
II.1.b. Perbandingan Realisasi Anggaran Tahun Anggaran 2025 dan Tahun 2024.....	5
II.2.    Hambatan dan Kendala Dalam Pencapaian Target yang Telah Ditetapkan .....	8
<b>BAB III. PENJELASAN POS-POS LAPORAN KEUANGAN SKPD .....</b>	<b>9</b>
III.1.    PENJELASAN POS-POS LAPORAN REALISASI APBD .....	9
III.1.a. PENDAPATAN Rp0,00.....	9
III.1.b. BELANJA Rp5.899.701.288,00.....	9
III.1.c. SURPLUS/DEFISIT (Rp5.899.701.288,00) .....	17
III.1.d. SISA LEBIH PEMBIAYAAN ANGGARAN (SILPA) (Rp5.899.701.288 ,00).....	18
III.2.    PENJELASAN POS-POS NERACA .....	18
III.2.a. ASET Rp971.585.229,56 .....	18
III.2.b. KEWAJIBAN Rp128.241.823,00 .....	26
III.2.c. EKUITAS Rp843.343.406,56.....	27
III.3.    PENJELASAN POS-POS LAPORAN OPERASIONAL .....	27
III.3.a. KEGIATAN OPERASIONAL.....	28
III.4.    PENJELASAN POS-POS LAPORAN PERUBAHAN EKUITAS .....	41
III.4.a. EKUITAS AWAL Rp939.097.281.12 .....	41
III.4.b. SURPLUS/DEFISIT LO (Rp5.989.937.220,89) .....	42
III.4.c. DAMPAK KUMULATIF PERUBAHAN KEBIJAKAN/ KESALAHAN MENDASAR (Rp5.517.941,67) .....	42
III.4.d. KEWAJIBAN UNTUK DIKONSOLIDASIKAN Rp5.899.288.701,00 .....	43
III.4.e. EKUITAS AKHIR Rp843.343.406,56.....	43
<b>BAB IV. PENJELASAN ATAS INFORMASI-INFORMASI NON KEUANGAN SKPD .</b>	<b>444</b>
IV.a KEDUDUKAN, TUGAS POKOK DAN FUNGSI .....	44
IV.b SUSUNAN ORGANISASI .....	44
IV.c SUMBER DAYA MANUSIA .....	46
<b>BAB V. PENUTUP .....</b>	<b>488</b>

## DAFTAR TABEL

Tabel II.1. Ringkasan Realisasi Anggaran Tahun 2025 .....	5
Tabel II.2. Realisasi Belanja Langsung Per Program dan Kegiatan Tahun 2025 .....	6
Tabel III.1. Realisasi Anggaran Tahun 2025 .....	9
Tabel III.2. Realisasi Belanja Tahun 2025.....	10
Tabel III.3. Ringkasan Belanja Operasi Tahun 2025 .....	11
Tabel III.4. Ringkasan Belanja Pegawai Tahun 2025 .....	12
Tabel III.5. Belanja Gaji dan Tunjangan Tahun 2025 .....	12
Tabel III.6. Belanja Tambahan Penghasilan Tahun 2025 .....	13
Tabel III.7. Realisasi Belanja Tambahan Penghasilan berdasarkan Pertimbangan Objektif Lainnya ASN Tahun 2025.....	13
Tabel III.8. Ringkasan Belanja Barang dan Jasa Tahun 2025 .....	13
Tabel III.9 Realisasi Belanja Barang Tahun 2025 .....	14
Tabel III.10. Realisasi Belanja Jasa Tahun 2025 .....	14
Tabel III.11. Realisasi Belanja Pemeliharaan Tahun 2025.....	15
Tabel III.12. Realisasi Belanja Perjalanan Dinas Tahun 2025.....	15
Tabel III.13. Realisasi Belanja Modal Tahun 2025.....	15
Tabel III.14. Ringkasan Belanja Modal Alat Bengkel dan Ukur tahun 2025.....	16
Tabel III.15. Realisasi Belanja Modal Alat Kantor dan Rumah Tangga Tahun 2025.....	16
Tabel III.16. Realisasi Belanja Modal Komputer Tahun 2025 .....	16
Tabel III.17. Realisasi Belanja Modal Jalan, Jaringan dan Irigasi Tahun 2025.....	17
Tabel III.18. Realisasi Belanja Modal Instalasi Tahun 2025.....	17
Tabel III.19. Saldo Surplus/Defisit Tahun 2025 .....	17
Tabel III.20. Saldo SILPA Tahun 2025 .....	18
Tabel III.21. Posisi Neraca Bapelitbangda per 31 Desember 2025 dan 2024 .....	18
Tabel III.22. Rincian Aset per 31 Desember 2025.....	19
Tabel III.23. Daftar Aset Lancar Per 31 Desember 2025 dan tahun 2024 .....	19
Tabel III.24. Daftar Persediaan Per 31 Desember 2025.....	19
Tabel III.25. Daftar Barang Pakai Habis Per 31 Desember 2025.....	20
Tabel III.26. Perbandingan Alat/Bahan Untuk Kegiatan Kantor Per 31 Desember 2025 dan 2024 .....	20
Tabel III.27. Perbandingan Aset Tetap Per 31 Desember 2025 dan 2024.....	20
Tabel III.28. Perbandingan Saldo Peralatan dan Mesin Tahun 2025 dan 2024.....	21
Tabel III.29. Perhitungan Mutasi Peralatan dan Mesin Tahun 2025.....	21
Tabel III.30. Ringkasan Gedung dan Bangunan Tahun 2025.....	22
Tabel III.31. Ringkasan Jalan, Jaringan dan Irigasi.....	22
Tabel III.32. Perhitungan Mutasi Jalan, Jaringan dan Irigasi .....	22
Tabel III.33. Perbandingan Aset Tetap Lainnya Tahun 2025 dan 2024 .....	22
Tabel III.34. Perbandingan Akumulasi Penyusutan Tahun 2025 dan 2024.....	23
Tabel III.35. Perbandingan Akumulasi Penyusutan Peralatan dan Mesin Tahun 2025 dan 2024 ..	23

Tabel III.36. Perbandingan Akumulasi Penyusutan Gedung & Bangunan Tahun 2025 & 2024 ...	24
Tabel III.37. Perbandingan Akumulasi Penyusutan Jalan Jaringan, dan Irigasi .....	24
Tabel III.38. Perbandingan Aset Lainnya Tahun 2025 dan 2024.....	24
Tabel III.39. Perbandingan Aset Tidak Berwujud Tahun 2025 dan Tahun 2024.....	25
Tabel III.40. Perbandingan Aset Lain-lain Tahun 2025 dan 2024 .....	25
Tabel III.41. Perbandingan Akumulasi Amortisasi Aset Tidak Berwujud 2025 dan 2024 .....	25
Tabel III.42. Ringkasan Akumulasi Penyusutan Aset Lainnya Tahun 2025 dan 2024 .....	25
Tabel III.43. Perbandingan Saldo Kewajiban Tahun 2025 dan 2024.....	26
Tabel III.44. Perbandingan Saldo Kewajiban Jangka Pendek Tahun 2025 dan 2024.....	26
Tabel III.45. Perbandingan Saldo Utang Belanja Tahun 2025 dan 2024 .....	26
Tabel III.46. Perbandingan Utang Belanja Pegawai Tahun 2025 dan 2024.....	27
Tabel III.47. Perbandingan Utang Belanja Barang dan Jasa Tahun 2025 dan 2024.....	27
Tabel III.48. Perbandingan Ekuitas Tahun 2025 dan 2024 .....	27
Tabel III.49. Ringkasan Laporan Operasional Tahun 2025 dan 2024 .....	28
Tabel III.50. Ringkasan Kegiatan Operasional Tahun 2025 dan 2024 .....	28
Tabel III.51. Realisasi Beban Tahun 2025.....	29
Tabel III.52. Perbandingan Beban Pegawai Tahun 2025 dan 2024 .....	29
Tabel III.53. Perbandingan Beban Pegawai-LO & Belanja Pegawai-LRA Tahun 2025 & 2024 ...	30
Tabel III.54. Realisasi Beban Gaji dan Tunjangan ASN Tahun 2025.....	30
Tabel III.55. Perbandingan Beban Gaji dan Tunjangan ASN-LO dan Belanja Gaji dan Tunjangan-LRA Tahun 2025.....	31
Tabel III.56 Perhitungan Beban Tambahan Penghasilan ASN Tahun 2025 .....	31
Tabel III.57. Realisasi Beban Tambahan Penghasilan ASN Tahun 2025.....	31
Tabel III.58. Perbandingan Tambahan Penghasilan ASN-LO dan Belanja Tambahan Penghasilan-LRA Tahun 2025.....	32
Tabel III.59 Perhitungan Beban Tambahan Penghasilan ASN Tahun 2025 .....	32
Tabel III.60. Realisasi Beban Tambahan Penghasilan berdasarkan Pertimbangan Objektif Lainnya ASN Tahun 2025.....	32
Tabel III.61. Perbandingan Beban Tambahan Penghasilan berdasarkan Pertimbangan Objektif Lainnya ASN Tahun 2025 dan Belanja Tambahan Penghasilan Berdasarkan Pertimbangan Obyektif Lainnya Tahun 2025.....	33
Tabel III.62. Realisasi Beban Barang dan Jasa Tahun 2025.....	33
Tabel III.63. Realisasi Beban Persediaan Tahun 2025 .....	34
Tabel III.64. Perbandingan Beban Persediaan-LO dan Belanja Persediaan-LRA Tahun 2025.....	34
Tabel III.65. Perhitungan Beban Persediaan Tahun 2025 .....	34
Tabel III.66. Realisasi Beban Jasa Tahun 2025 .....	35
Tabel III.67. Perbandingan Beban Jasa dan Belanja Jasa Tahun 2025 .....	35
Tabel III.68. Perhitungan Beban Jasa Tahun 2025 .....	35
Tabel III.69. Realisasi Beban Jasa Tahun 2025 .....	36
Tabel III.70. Realisasi Perbandingan Beban Jasa Kantor Tahun 2025 .....	36
Tabel III.71 Realisasi Beban Iuran Jaminan/Asuransi Tahun 2025 .....	37

Tabel III.72. Realisasi Perbandingan Beban Iuran & Iuran Jaminan/Asuransi Tahun 2025 .....	38
Tabel III.73. Realisasi Beban Pemeliharaan Tahun 2025.....	38
Tabel III.74. Realisasi Perbandingan Beban Pemeliharaan & Belanja Pemeliharaan Tahun 2025	38
Tabel III.75. Realisasi Beban Perjalanan Dinas Tahun 2025 .....	39
Tabel III.76. Perbandingan Beban Perjalanan Dinas dan Belanja Perjalanan Dinas Tahun 2025 ..	39
Tabel III.77. Realisasi Beban Perjalanan Dinas Dalam Negeri Tahun 2025 .....	39
Tabel III.78. Perbandingan Beban Perjalanan Dinas dan Belanja Perjalanan Dinas Tahun 2025 ..	39
Tabel III.79. Realisasi Beban Penyusutan dan Amortisasi Tahun 2025.....	40
Tabel III.80. Realisasi Beban Penyusutan Peralatan dan Mesin Tahun 2025.....	40
Tabel III.81. Realisasi Beban Penyusutan Gedung dan Bangunan Tahun 2025.....	41
Tabel III.82. Realisasi Beban Penyusutan Jalan, Jaringan dan Irigasi Tahun 2025.....	41
Tabel III.83 Ringkasan Laporan Perubahan Ekuitas Tahun 2025 dan 2024 .....	41
Tabel III.84. Ringkasan Ekuitas Awal Tahun 2025 dan 2024.....	42
Tabel III.85. Perbandingan Saldo Surplus/Defisit-LO Laporan Perubahan Ekuitas .....	42
Tabel III.86. Perbandingan Saldo Dampak Kumulatif Perubahan Kebijakan.....	42
Tabel III.87. Ringkasan Koreksi Ekuitas Tahun 2025 .....	43
Tabel III.88. Saldo Kewajiban untuk Dikonsolidasikan .....	43
Tabel III.89. Saldo Ekuitas Akhir .....	43
Tabel IV.1. Komposisi Pegawai Bappelitbangda Kab. Purbalingga Berdasarkan Golongan.....	466
Tabel IV.2. Komposisi Pegawai Bappelitbangda Kab. Purbalingga Berdasarkan Pendidikan ...	477

## GAMBAR

Gambar 1. Grafik Perkembangan Anggaran dan Belanja Daerah .....	10
Gambar 2. Susunan Organisasi Bappelitbangda.....	45

Lampiran

## **BAB I.**

### **PENDAHULUAN**

#### **I.1. Maksud dan Tujuan Penyusunan Laporan Keuangan SKPD**

Laporan keuangan merupakan laporan yang disusun untuk menyediakan informasi yang relevan mengenai posisi keuangan dan seluruh transaksi-transaksi yang dilakukan oleh suatu entitas pelaporan selama satu periode pelaporan. Laporan Keuangan Badan Perencanaan, Pembangunan, Penelitian dan Pengembangan Daerah Kabupaten Purbalingga digunakan untuk membandingkan realisasi pendapatan dan belanja dengan anggaran yang telah ditetapkan, menilai kondisi keuangan, mengevaluasi efektifitas dan efisiensi suatu entitas pelaporan dan membantu menentukan ketaatannya terhadap peraturan perundang-undangan.

Laporan Keuangan Badan Perencanaan Pembangunan, Penelitian dan Pengembangan Daerah Kabupaten Purbalingga Tahun 2025 disusun dengan maksud untuk memenuhi ketentuan dalam Pasal 232 ayat (6) Peraturan Menteri Dalam Negeri Nomor 13 Tahun 2006 yang mewajibkan entitas akuntansi untuk menyusun laporan keuangan sebagai bentuk pertanggungjawaban pelaksanaan Anggaran Pendapatan dan Belanja Daerah yang telah ditetapkan sebelumnya.

Dengan diterbitkannya Peraturan Menteri Dalam Negeri Nomor 64 Tahun 2013 tentang Penerapan Standar Akuntansi Pemerintahan Berbasis Akrual Pada Pemerintah Daerah, telah dimulai era baru dalam penerapan standar akuntansi pada Pemerintah Daerah. Jika sebelum tahun 2015, Pemerintah Daerah masih diperbolehkan menggunakan Standar Akuntansi Pemerintah (SAP) berbasis Kas Menuju Akrual (*Cash Toward Accrual*), maka mulai tahun 2015 dan seterusnya, semua Pemerintah Daerah harus menerapkan Standar Akuntansi Pemerintah (SAP) berbasis Akrual secara keseluruhan untuk semua transaksi keuangan.

Salah satu konsekuensi dari penerapan SAP Berbasis Akrual adalah bertambahnya jenis Laporan Keuangan yang harus disusun oleh entitas akuntansi maupun entitas pelaporan. Ada 5 (lima) jenis Laporan Keuangan yang harus disusun oleh entitas akuntansi berdasarkan SAP Berbasis Akrual, yaitu:

1. Laporan Realisasi Anggaran (LRA)  
Laporan Realisasi Anggaran adalah laporan yang menyajikan informasi realisasi pendapatan-LRA, belanja, transfer, surplus/defisit-LRA, pembiayaan, dan sisa lebih/kurang pembiayaan anggaran, yang masing-masing diperbandingkan dengan anggarannya dalam satu periode.
2. Laporan Operasional (LO)  
Laporan Operasional yang selanjutnya disingkat LO adalah laporan yang menyajikan informasi mengenai seluruh kegiatan operasional keuangan entitas pelaporan yang tercermin dalam pendapatan-LO, beban dan surplus/defisit operasional dari suatu entitas pelaporan yang penyajiannya disandingkan dengan periode sebelumnya
3. Laporan Perubahan Ekuitas (LPE)  
Laporan Perubahan Ekuitas adalah laporan yang menyajikan informasi mengenai perubahan ekuitas yang terdiri dari ekuitas awal, surplus/defisit-LO, koreksi dan ekuitas akhir.
4. Neraca  
Neraca adalah laporan yang menyajikan informasi posisi keuangan suatu entitas pelaporan mengenai aset, utang dan ekuitas dana pada tanggal tertentu.
5. Catatan atas Laporan Keuangan  
Catatan atas Laporan Keuangan yang selanjutnya disingkat CaLK adalah laporan yang menyajikan informasi tentang penjelasan atau daftar terinci atau analisis atas nilai suatu pos yang disajikan dalam LRA, LO, LPE, dan Neraca dan LAK dalam rangka pengungkapan yang memadai.

Laporan Keuangan Badan Perencanaan Pembangunan, Penelitian dan Pengembangan Daerah Kabupaten Purbalingga diharapkan dapat menyediakan informasi tentang:

- a. sumber, alokasi dan penggunaan sumber daya keuangan;
- b. kecukupan penerimaan periode berjalan untuk membiayai seluruh pengeluaran;
- c. jumlah sumber daya ekonomi yang digunakan dalam kegiatan entitas pelaporan serta hasil-hasil yang telah dicapai;
- d. bagaimana entitas pelaporan mendanai seluruh kegiatannya dan mencukupi kebutuhannya;
- e. posisi keuangan dan kondisi entitas pelaporan berkaitan dengan sumber-sumber penerimaannya, baik jangka pendek maupun jangka panjang, termasuk yang berasal dari pungutan pajak dan pinjaman;
- f. perubahan posisi keuangan entitas pelaporan, apakah mengalami kenaikan atau penurunan, sebagai akibat kegiatan yang dilakukan selama periode pelaporan.

## **I.2. Landasan Hukum Penyusunan Laporan Keuangan SKPD**

Laporan Keuangan Badan Perencanaan Pembangunan, Penelitian dan Pengembangan Daerah Kabupaten Purbalingga disusun berdasarkan:

- a. Undang-Undang Nomor 13 Tahun 1950 tentang Pembentukan Daerah-Daerah Kabupaten Dalam Lingkungan Provinsi Jawa Tengah;
- b. Undang-Undang Nomor 17 Tahun 2003 tentang Keuangan Negara;
- c. Undang-Undang Nomor 1 Tahun 2004 tentang Perbendaharaan Negara;
- d. Undang-Undang Nomor 15 Tahun 2004 tentang Pemeriksaan Pengelolaan dan Tanggungjawab Keuangan Negara;
- e. Undang-Undang Nomor 25 Tahun 2004 tentang Sistem Perencanaan Pembangunan Nasional;
- f. Undang-Undang Nomor 33 Tahun 2004 tentang Perimbangan Keuangan Antara Pemerintah Pusat dan Pemerintahan Daerah;
- g. Undang-Undang Nomor 23 Tahun 2014 tentang Pemerintahan Daerah sebagaimana telah diubah dengan Peraturan Pemerintah Pengganti Undang-Undang Nomor 2 Tahun 2014 tentang Perubahan Atas Undang-Undang Nomor 23 Tahun 2014 tentang Pemerintahan Daerah;
- h. Peraturan Pemerintah Nomor 56 Tahun 2005 tentang Sistem Informasi Keuangan Daerah sebagaimana telah diubah dengan Peraturan Pemerintah Nomor 65 Tahun 2010 tentang Perubahan atas Peraturan Pemerintah Nomor 56 Tahun 2005 tentang Sistem Informasi Keuangan Daerah;
- i. Peraturan Pemerintah Nomor 58 Tahun 2005 tentang Pengelolaan Keuangan Daerah;
- j. Peraturan Pemerintah Nomor 38 Tahun 2007 tentang Pembagian Urusan Pemerintahan Antara Pemerintah, Pemerintah Propinsi dan Pemerintah Daerah Kabupaten/Kota;
- k. Peraturan Pemerintah Nomor 71 Tahun 2010 tentang Standar Akuntansi Pemerintahan;
- l. Peraturan Menteri Dalam Negeri Nomor 13 Tahun 2006 tentang Pedoman Pengelolaan Keuangan Daerah sebagaimana telah beberapa kali diubah terakhir dengan Peraturan Menteri Dalam Negeri Nomor 21 Tahun 2011 tentang Perubahan Kedua Peraturan Menteri Dalam Negeri Nomor 13 Tahun 2006 tentang Pedoman Pengelolaan Keuangan Daerah;
- m. Peraturan Menteri Dalam Negeri Nomor 64 Tahun 2013 tentang Penerapan Standar Akuntansi Pemerintahan Berbasis Akrual Pada Pemerintah Daerah;
- n. Peraturan Menteri Dalam Negeri Nomor 77 Tahun 2020 tentang Pedoman Teknis Pengelolaan Keuangan Daerah;
- o. Peraturan Daerah Kabupaten Purbalingga Nomor 14 Tahun 2020 tentang Pengelolaan Keuangan Daerah;

- p. Peraturan Daerah Kabupaten Purbalingga Nomor 7 Tahun 2019 tentang Penetapan Urusan Pemerintahan Daerah Kabupaten Purbalingga;
- q. Peraturan Daerah Kabupaten Purbalingga Nomor 1 Tahun 2022 tentang Pembentukan dan Susunan Perangkat Daerah Kabupaten Purbalingga;
- r. Peraturan Daerah Kabupaten Purbalingga Nomor 15 Tahun 2024 tentang Anggaran Pendapatan dan Belanja Daerah Tahun Anggaran 2025 sebagaimana telah diubah dengan Peraturan Daerah Kabupaten Purbalingga Nomor 2 Tahun 2025 tentang Perubahan Anggaran Pendapatan dan Belanja Daerah Tahun Anggaran 2025;
- s. Peraturan Bupati Purbalingga Nomor 73 Tahun 2014 tentang Kebijakan Akuntansi Pemerintah Daerah Kabupaten Purbalingga Berbasis AkruaI sebagaimana telah diubah terakhir dengan Peraturan Bupati Purbalingga Nomor 87 Tahun 2020 tentang Perubahan Keenam atas Peraturan Bupati Purbalingga Nomor 73 Tahun 2014 Tentang Kebijakan Akuntansi Pemerintah Daerah Kabupaten Purbalingga Berbasis AkruaI;
- t. Peraturan Bupati Purbalingga Nomor 99 Tahun 2024 tentang Penjabaran Anggaran Pendapatan dan Belanja Daerah Tahun 2025 sebagaimana telah diubah dengan Peraturan Bupati Purbalingga Nomor 49 Tahun 2025 tentang Penjabaran Perubahan Anggaran Pendapatan dan Belanja Daerah Tahun 2025.

### **I.3. Sistematika Penulisan Catatan atas Laporan Keuangan SKPD**

Catatan atas Laporan Keuangan Badan Perencanaan Pembangunan, Penelitian dan Pengembangan Kabupaten Purbalingga Tahun 2025 disusun dengan sistematika sebagai berikut:

#### **DAFTAR ISI**

#### **DAFTAR TABEL**

#### **DAFTAR GAMBAR**

#### **BAB I PENDAHULUAN**

Memuat penjelasan mengenai penjelasan umum tentang maksud dan tujuan penyusunan laporan keuangan, dasar hukum penyusunan laporan keuangan, dan sistematika penulisan catatan atas laporan keuangan.

#### **BAB II IKHTISAR PENCAPAIAN KINERJA KEUANGAN SKPD**

Memuat penjelasan mengenai Ikhtisar Realisasi Pencapaian Target Kinerja Keuangan SKPD dan Hambatan dan Kendala yang ada Dalam Pencapaian Target yang Telah Ditetapkan SKPD.

#### **BAB III PENJELASAN POS – POS LAPORAN KEUANGAN SKPD**

Memuat penjelasan masing – masing pos pos laporan keuangan SKPD, sebagai berikut:

1. Laporan Realisasi Anggaran
  - a. LRA
  - b. Belanja
2. Neraca
  - a. Aset
  - b. Kewajiban
  - c. Ekuitas
3. Laporan Operasional
  - a. Kegiatan Operasional
  - b. Beban
  - c. Kegiatan Non Operasional
  - d. Pos Luar Biasa
4. Laporan Perubahan Ekuitas
  - a. Perubahan Ekuitas

**BAB IV PENJELASAN ATAS INFORMASI – INFORMASI NON KEUANGAN SKPD**  
Memuat penjelasan mengenai informasi tentang hal – hal yang belum diinformasikan dalam bagian manapun dari Laporan Keuangan.

**BAB V PENUTUP**

**LAMPIRAN**

**BAB II.**  
**IKHTISAR PENCAPAIAN KINERJA KEUANGAN**

**II.1. Ikhtisar Pencapaian Kinerja Keuangan SKPD**

Secara Umum, Ikhtisar Realisasi pencapaian target kinerja keuangan Badan Perencanaan, Penelitian, Pengembangan Daerah Kabupaten Purbalingga tahun 2025 menunjukkan kinerja yang baik. Salah satu indikatornya adalah realisasi APBD Tahun 2025 terserap dengan baik, yaitu terealisasi sebesar Rp5.899.269.701,00 atau 92,49% dari pagu anggaran yang ditetapkan sebesar Rp6.378.958.000,00. Belanja ini terbagi menjadi 2 (dua) yaitu Belanja Operasi dan Belanja Modal. Anggaran Belanja Operasi sebesar Rp6.365.958.000,00 dan realisasi sebesar Rp5.887.269.288,00 atau 92,48% dari pagu anggaran yang ditetapkan. Sedangkan Anggaran Belanja Modal tahun 2025 adalah Rp13.000.000,00 dan realisasi sebesar Rp12.432.000,00 atau 95,63% dari pagu anggaran yang ditetapkan.

**II.1.a. Ringkasan Laporan Realisasi Anggaran Tahun Anggaran 2025**

1. Realisasi Belanja sebesar Rp5.899.701.288,00 atau mencapai 92,49% dari anggaran sebesar Rp6.378.958.000,00 sehingga terdapat sisa anggaran sebesar Rp479.256.712,00.
2. Defisit anggaran tahun 2025 sebesar (Rp5.899.701.288,00) sehingga Selisih Lebih Pembiayaan Anggaran (SILPA) sebesar (Rp5.899.701,00).

**Tabel II.1. Ringkasan Realisasi Anggaran Tahun 2025**

LRA				
Uraian	2025			2024
	Anggaran (Rp)	Realisasi (Rp)	%	Realisasi (Rp)
(1)	(2)	(3)	(4)	(5)
BELANJA	6.378.958.000,00	5.899.701.288,00	92,49	6.882.744.652,00
<b>SURPLUS/DEFISIT</b>	<b>-6.378.958.000,00</b>	<b>-5.899.701.288,00</b>	<b>92,49</b>	<b>-6.882.744.652,00</b>
<b>SILPA</b>	<b>-6.378.958.000,00</b>	<b>-5.899.701.288,00</b>	<b>92,49</b>	<b>-6.882.744.652,00</b>

**II.1.b. Perbandingan Realisasi Anggaran Tahun Anggaran 2025 dan Tahun 2024**

Jika dibandingkan dengan realisasi anggaran tahun 2025, realisasi anggaran tahun 2024 dapat digambarkan sebagai berikut:

1. Realisasi belanja tahun 2025 sebesar Rp5.899.701.288,00 sedangkan realisasi belanja tahun 2024 sebesar Rp6.882.744.652,00 mengalami penurunan belanja sebesar Rp983.043.364,00 atau turun sebesar 14,28%.
2. Surplus/(defisit) anggaran tahun 2025 sebesar (Rp5.899.701.288,00), sedangkan surplus/(defisit) anggaran tahun 2024 sebesar (Rp6.882.744.652,00) atau turun sebesar 14,28%.

Kegiatan pada Badan Perencanaan Pembangunan, Penelitian dan Pengembangan Daerah Kabupaten Purbalingga Tahun Anggaran 2025 terdiri dari 4 program 15 kegiatan dan 39 sub kegiatan.

Keseluruhan Realisasi Belanja Langsung per Program dan Kegiatan Badan Perencanaan Pembangunan, Penelitian dan Pengembangan Daerah Kabupaten Purbalingga diuraikan dalam tabel anggaran dan realisasi per program/kegiatan/sub kegiatan sebagaimana terlihat di **Tabel II.2.**

**Tabel II.2. Realisasi Belanja Langsung Per Program dan Kegiatan Tahun 2025**

Kode	Program/ Kegiatan/Sub kegiatan	Anggaran	Realisasi	
		Rp	Rp	%
<b>01</b>	<b>PROGRAM PENUNJANG URUSAN PEMERINTAH DAERAH</b>			
<b>01.2.01</b>	<b>Perencanaan, Penganggaran, dan Evaluasi Kinerja Perangkat Daerah</b>	<b>104.050.000,00</b>	<b>101.473.500,00</b>	<b>97,52</b>
01.2.01.0001	Penyusunan Dokumen Perencanaan Perangkat Daerah	2.500.000,00	2.494.500,00	99,78
01.01.2.0007	Evaluasi Kinerja Perangkat Daerah	101.550.000,00	98.979.000,00	97,47
<b>01.2.02</b>	<b>Administrasi Keuangan Daerah</b>	<b>4.448.400.000,00</b>	<b>4.165.900.425,00</b>	<b>93,65</b>
01.2.02.0001	Penyediaan Gaji dan Tunjangan ASN	4.285.349.000,00	4.005.559.104,00	93,47
01.2.02.0002	Penyediaan Administrasi Pelaksanaan Tugas ASN	110.125.000,00	110.124.521,00	100,00
01,2.02.0004	Koordinasi dan Pelaksanaan Akuntansi SKPD	52.926.000,00	50.216.800,00	94,88
<b>01.2.03</b>	<b>Administrasi Barang Milik Daerah pada Perangkat Daerah</b>	<b>4.550.000,00</b>	<b>4.476.800,00</b>	<b>98,39</b>
01.2.03.0006	Penatausahaan Barang Milik Daerah pada SKPD	4.550.000,00	4.476.800,00	99,81
<b>01.2.05</b>	<b>Administrasi Kepegawaian Perangkat Daerah</b>	<b>60.880.000,00</b>	<b>55.625.000,00</b>	<b>91,37</b>
01.2.05.009	Pendidikan dan Pelatihan Pegawai Berdasarkan Tugas dan Fungsi	10.000.000,00	4.910.000,00	49,10
01.2.05.0011	Bimbingan Teknis Implementasi Peraturan Perundang-Undangan	50.880.000,00	50.715.000,00	99,68
<b>01.2.06</b>	<b>Administrasi Umum Perangkat Daerah</b>	<b>71.118.000,00</b>	<b>67.021.700,00</b>	<b>94,24</b>
01.2.06.0001	Penyediaan Komponen Instalasi Listrik/Penerangan Bangunan Kantor	8.800.000,00	8.279.000,00	94,08
01.2.06.0004	Penyediaan Bahan Logistik Kantor	20.431.000,00	17.424.700,00	85,29
01.2.06.0006	Penyediaan Bahan Bacaan dan Peraturan Perundang-undangan	950.000,00	950.000,00	100,00
01.2.06.0008	Fasilitasi Kunjungan Tamu	8.271.000,00	8.168.000,00	98,75
01.2.06.0009	Penyelenggaraan Rapat Koordinasi dan Konsultasi SKPD	18.266.000,00	17.800.000,00	97,45
01.2.06.0011	Dukungan Pelaksanaan Sistem Pemerintahan Berbasis Elektronik pada SKPD	14.400.000,00	14.400.000,00	100,00
<b>01.2.07</b>	<b>Pengadaan Barang Milik Daerah Penunjang Urusan Pemerintah Daerah</b>	<b>13.000.000,00</b>	<b>12.432.000,00</b>	<b>95,63</b>
01.2.07.0006	Pengadaan Peralatan dan Mesin Lainnya	13.000.000,00	12.432.000,00	95,63
<b>01.2.08</b>	<b>Penyediaan Jasa Penunjang Urusan Pemerintah Daerah</b>	<b>406.318.000,00</b>	<b>360.204.176,00</b>	<b>88,65</b>
01.2.08.0001	Penyediaan Jasa Surat Menyurat	630.000,00	279.000,00	44,29

01.2.08.0002	Penyediaan Jasa Komunikasi, Sumber Daya Air dan Listrik	70.640.000,00	68.091.860,00	96,39
01.2.08.0003	Penyediaan Jasa Peralatan dan Perlengkapan Kantor	10.622.000,00	10.300.000,00	96,97
01.2.08.0004	Penyediaan Jasa Pelayanan Umum Kantor	324.426.000,00	281.533.316,00	86,78
<b>01.2.09</b>	<b>Pemeliharaan Barang Milik Daerah Penunjang Urusan Pemerintah Daerah</b>	<b>292.170.000,00</b>	<b>282.634.572,00</b>	<b>96,74</b>
01.2.09.0002	Penyediaan Jasa Pemeliharaan, Biaya Pemeliharaan, Pajak dan Perizinan Kendaraan Dinas Operasional atau Lapangan	259.170.000,00	249.674.572,00	96,34
01.2.09.0006	Pemeliharaan Peralatan dan Mesin Lainnya	13.000.000,00	12.980.000,00	99,85
01.2.09.0009	Pemeliharaan/Rehabilitasi Gedung Kantor dan Bangunan Lainnya	20.000.000,00	19.980.000,00	99,90
<b>02</b>	<b>PROGRAM PERENCANAAN, PENGENDALIAN dan EVALUASI PEMBANGUNAN DAERAH</b>			
<b>02.2.01</b>	<b>Penyusunan Perencanaan dan Pendanaan</b>	<b>297.830.000,00</b>	<b>282.402.258,00</b>	<b>94,82</b>
02.2.01.0002	Koordinasi Penelaahan Dokumen Perencanaan Pembangunan Daerah dengan Dokumen Kebijakan Lainnya	12.860.000,00	12.411.000,00	96,51
02.2.01.0005	Pelaksanaan Musrenbang Kabupaten/Kota	86.600.000,00	86.340.932,00	99,70
02.2.01.0007	Koordinasi Penyusunan dan Penetapan Dokumen Perencanaan Pembangunan Daerah Kabupaten/Kota	198.370.000,00	183.650.326,00	92,58
<b>02.2.02</b>	<b>Analisis Data dan Informasi Pemerintah Perencanaan Bidang Perencanaan Pembangunan Daerah</b>	<b>53.317.000,00</b>	<b>49.812.243,00</b>	<b>93,43</b>
02.2.02.0001	Analisis Data dan Informasi Perencanaan Pembangunan Daerah	53.317.000,00	49.812.243,00	93,43
<b>02.2.03</b>	<b>Pengendalian, Evaluasi dan Pelaporan Bidang Perencanaan Pembangunan Daerah</b>	<b>175.658.000,00</b>	<b>80.579.800,00</b>	<b>45,87</b>
02.2.03.0001	Koordinasi Pengendalian Perencanaan dan Pelaksanaan Pembangunan Daerah di Kabupaten/Kota	151.953.000,00	57.521.800,00	37,85
02.2.03.0003	Monitoring, Evaluasi dan Penyusunan Laporan Berkala Pelaksanaan Pembangunan Daerah	23.705.000,00	23.058.000,00	97,27
<b>03</b>	<b>PROGRAM KOORDINASI dan SINKRONISASI PERENCANAAN PEMBANGUNAN DAERAH</b>			
<b>03.2.01</b>	<b>Koordinasi Perencanaan Bidang Pemerintahan dan Pembangunan Manusia</b>	<b>148.901.000,00</b>	<b>147.863.857,00</b>	<b>99,30</b>
03.2.01.0001	Koordinasi Penyusunan Dokumen Perencanaan Pembangunan Daerah Bidang Pemerintahan (RPJPD, RPJMD dan RKPD)	49.191.000,00	48.923.713,00	99,46
03.2.01.0005	Koordinasi Penyusunan Dokumen Perencanaan Pembangunan Daerah Bidang Pembangunan Manusia (RPJPD, RPJMD dan RKPD)	54.281.000,00	48.923.713,00	99,57
03.2.01.0008	Koordinasi Pelaksanaan Sinergitas dan Harmonisasi Perencanaan Pembangunan Daerah Bidang Pembangunan Manusia	45.429.000,00	44.891.000,00	98,82
<b>03.2.02</b>	<b>Koordinasi Perencanaan Bidang Perekonomian dan SDA (Sumber Daya Alam)</b>	<b>87.748.000,00</b>	<b>81.792.600,00</b>	<b>93,21</b>
03.2.02.0001	Koordinasi Penyusunan Dokumen Perencanaan Pembangunan Daerah Bidang Perekonomian (RPJPD, RPJMD dan RKPD)	35.774.000,00	35.081.600,00	98,06

03.2.02.0004	Koordinasi Pelaksanaan Sinergitas dan Harmonisasi Perencanaan Pembangunan Daerah Bidang Perekonomian	24.880.000,00	22.700.000,00	91,57
03.2.02.0005	Koordinasi Penyusunan Dokumen Perencanaan Pembangunan Daerah Bidang SDA (RPJPD, RPJMD dan RKPD)	27.085.000,00	23.921.000,00	88,32
<b>03.2.03</b>	<b>Koordinasi Perencanaan Bidang Infrastruktur dan Kewilayahan</b>	<b>82.358.000,00</b>	<b>80.704.033,00</b>	<b>97,99</b>
03.2.03.0001	Koordinasi Penyusunan Dokumen Perencanaan Pembangunan Daerah Bidang Infrastruktur (RPJPD, RPJMD dan RKPD)	41.155.000,00	40.548.267,00	98,53
03.2.03.0004	Koordinasi Pelaksanaan Sinergitas dan Harmonisasi Perencanaan Pembangunan Daerah Bidang Infrastruktur	12.673.000,00	12.522.012,00	98,81
03.2.03.0005	Koordinasi Penyusunan Dokumen Perencanaan Pembangunan Daerah Bidang Kewilayahan (RPJPD, RPJMD dan RKPD)	28.530.000,00	27.633.754,00	96,86
<b>04</b>	<b>PROGRAM PENELITIAN DAN PENGEMBANGAN DAERAH</b>			
<b>02.2.04</b>	<b>Pengembangan Inovasi dan Teknologi</b>	<b>132.660.000,00</b>	<b>126.778.324,00</b>	<b>95,57</b>
02.2.04.0001	Penelitian, Pengembangan, dan Perekayasaan di Bidang Teknologi dan Inovasi	35.964.000,00	35.440.750,00	98,55
02.2.04.0004	Sosialisasi dan Diseminasi Hasil-Hasil Kelitbangan	96.696.000,00	91.337.574,00	94,46

## II.2. Hambatan dan Kendala Dalam Pencapaian Target yang Telah Ditetapkan

Secara garis besar hambatan dan kendala yang ada dalam pelaksanaan pencapaian target yang telah ditetapkan oleh Badan Perencanaan Pembangunan, Penelitian dan Pengembangan Daerah Kabupaten Purbalingga adalah sebagai berikut:

1. Terbatasnya sumber daya manusia dalam bidang teknis dan administrasi, sehingga pelaksanaan kegiatan tidak dapat terlaksana secara maksimal, walaupun secara umum dapat terlaksana dengan baik.
2. Adanya anggaran baru yang muncul dalam APBD-P dengan waktu pelaksanaan kegiatan yang terlalu pendek sehingga mengakibatkan penyelesaian tidak tepat waktu atau tidak terserap anggarannya.
3. Pelaksanaan kegiatan yang belum terlaksana di Tahun 2025 dikarenakan kepadatan jadwal kegiatan di akhir tahun.
4. Penyusunan 2 dokumen (RKPD 2026, dan RKPD perubahan 2025) dalam waktu yang hampir bersamaan sehingga cukup merepotkan dalam proses penyusunannya.

**BAB III.**  
**PENJELASAN POS-POS LAPORAN KEUANGAN SKPD**

**III.1. PENJELASAN POS-POS LAPORAN REALISASI APBD**

Realisasi Belanja Badan Perencanaan Pembangunan Penelitian dan Pengembangan Daerah Kabupaten Purbalingga tahun 2025 sebesar Rp5.899.701.288,00 atau mencapai 92,49% dari anggaran yang ditetapkan sebesar Rp6.378.958.000,00. Realisasi Belanja terdiri dari Realisasi Belanja Operasi sebesar Rp4.005.559.104,00 dan Realisasi Belanja Modal sebesar Rp12.432.000,00. Perkembangan realisasi belanja tahun 2024 – 2025 terlihat pada tabel di bawah ini:

**Tabel III.1. Realisasi Anggaran Tahun 2025**

	2025			2024	Kenaikan/ (Penurunan)	
	Anggaran (Rp)	Realisasi (Rp)	%	Realisasi (Rp)	Rp	%
Belanja Pegawai	4.285.349.000,00	4.005.559.104,00	93,47	4.046.423.725,00	(40.864.621,00)	(1,01)
Belanja Barang dan Jasa	2.080.609.000,00	1.881.710.184,00	90,44	2.758.999.927,00	(877.289.743,00)	(31,80)
Belanja Modal	13.000.000,00	12.432.000,00	95,63	93.710.000,00	(59.043.000,00)	(82,61)
<b>SURPLUS/DEFISIT</b>	<b>-6.378.958.000,00</b>	<b>-5.899.701.288,00</b>	<b>92,49</b>	<b>-6.882.744.652,00</b>	<b>(6.882.744.652,00)</b>	<b>0,46</b>
<b>Sisa Lebih / kurang Pembiayaan Tahun Berkenan</b>	<b>-6.378.958.000,00</b>	<b>-5.899.701.288,00</b>	<b>92,49</b>	<b>-6.882.744.652,00</b>	<b>-6.882.744.652,00</b>	<b>0,46</b>

Dari tabel di atas dapat disimpulkan bahwa untuk Tahun 2025 terjadi penurunan Belanja pada Badan Perencanaan Pembangunan, Penelitian dan Pengembangan Daerah Kabupaten Purbalingga dari Tahun 2024 sebesar Rp983.043.364,00 atau sebesar 14,28%. Penurunan ini dikarenakan adanya Instruksi Presiden Nomor 1 Tahun 2025 tentang Efisiensi Belanja dalam Pelaksanaan Anggaran Pendapatan dan Belanja Negara dan Anggaran Pendapatan dan Belanja Daerah dengan ditindaklanjuti dengan Surat Edaran Bupati Purbalingga Nomor: 903/3008 tanggal 17 Februari 2025 tentang tindak lanjut InsPRES Nomor 1 Tahun 2025 dalam rangka efisiensi belanja APBD dimana semua OPD untuk melaksanakan penyesuaian anggaran. Nilai yang diefisiensikan adalah 50% dari belanja non earmarked, Sehingga hal-hal tersebut sangat mempengaruhi penurunan belanja di tahun 2025.

**III.1.a. PENDAPATAN** \_\_\_\_\_ **Rp0,00**

Badan Perencanaan Pembangunan, Penelitian dan Pengembangan Daerah Kabupaten Purbalingga bukan merupakan Organisasi Perangkat Daerah yang mengelola pendapatan, sehingga Realisasi Pendapatan pada Badan Perencanaan Pembangunan, Penelitian dan Pengembangan Daerah Kabupaten Purbalingga tahun 2025 sebesar Rp0,00.

**III.1.b. BELANJA** \_\_\_\_\_ **Rp5.899.701.288,00**

Realisasi Belanja Badan Perencanaan Pembangunan Penelitian dan Pengembangan Daerah Kabupaten Purbalingga tahun 2025 sebesar Rp5.899.701.288,00 atau mencapai 92,49% dari anggaran yang ditetapkan sebesar Rp6.378.958.000,00. Realisasi Belanja terdiri dari Realisasi Belanja Operasi sebesar Rp5.887.269.288,00 dan Realisasi Belanja Modal sebesar Rp12.432.000,00. Perkembangan realisasi belanja tahun 2024 – 2025 mengalami penurunan sebesar Rp983.043.364,00 atau 14,28%. Realisasi belanja dapat dilihat dalam tabel di bawah ini:

**Tabel III.2. Realisasi Belanja Tahun 2025**

BELANJA				
Uraian	2025			2024
	Anggaran (Rp)	Realisasi (Rp)	%	Realisasi (Rp)
(1)	(2)	(3)	(4)	(5)
BELANJA OPERASI	6.365.958.000,00	5.887.269.288,00	92,48	6.805.423.652,00
BELANJA MODAL	13.000.000,00	12.432.000,00	95,63	77.321.000,00
<b>Jumlah</b>	<b>6.378.958.000,00</b>	<b>5.899.701.288,00</b>	<b>92,49</b>	<b>6.882.744.652,00</b>

Anggaran Belanja dan Realisasi Belanja tahun 2025 dapat digambarkan dengan grafik di bawah ini:

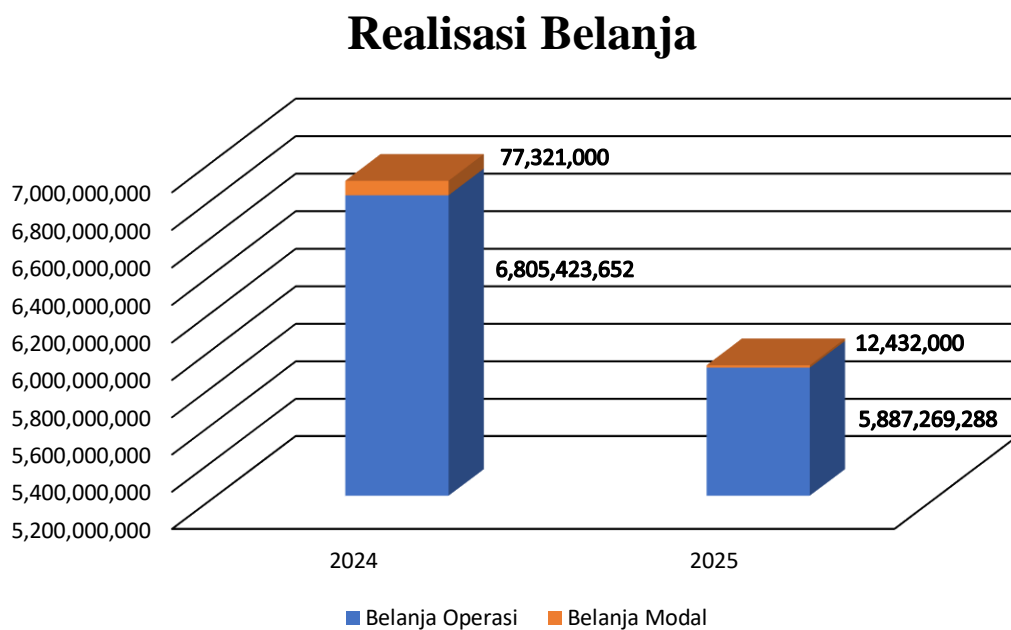
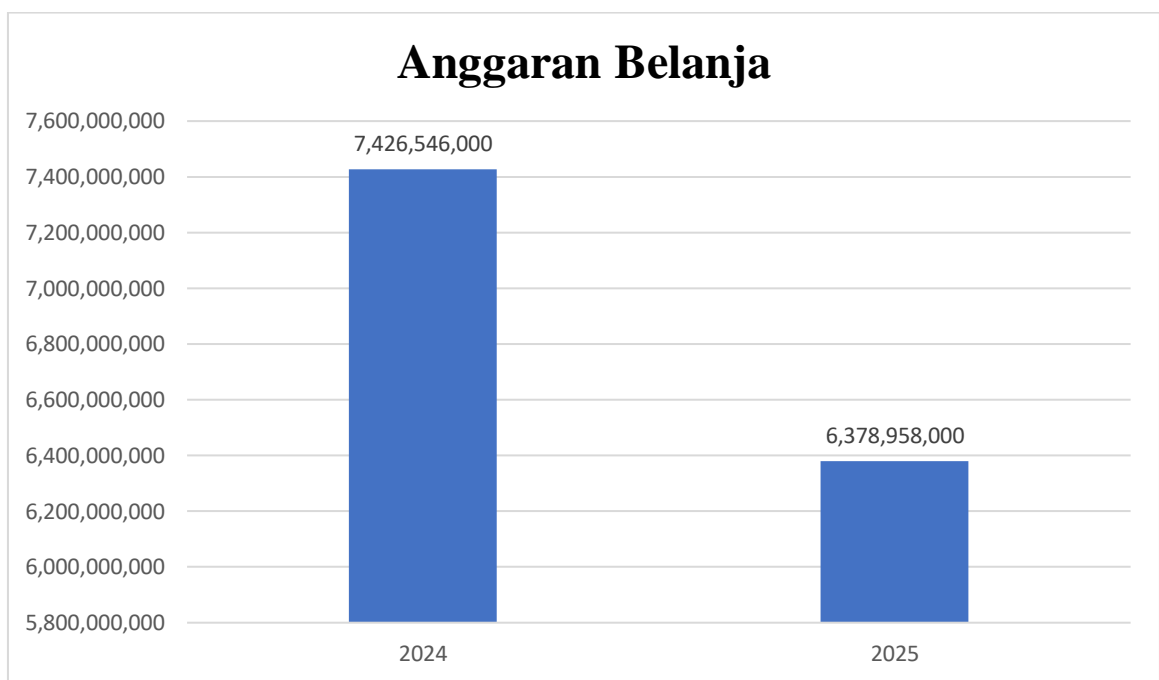

**Gambar 1.1 Grafik perkembangan Anggaran dan Belanja Daerah Pada Badan Perencanaan Pembangunan, Penelitian dan Pengembangan Daerah Tahun 2024 – 2025**



**Tabel III.4. Ringkasan Belanja Pegawai Tahun 2025**

Belanja Pegawai				
Uraian	2025			2024
	Anggaran (Rp)	Realisasi (Rp)	%	Realisasi (Rp)
(1)	(2)	(3)	(4)	(5)
Belanja Gaji dan Tunjangan ASN	2.503.017.000,00	2.347.567.550,00	93,79	2.299.106.397,00
Belanja Tambahan Penghasilan ASN	1.782.332.000,00	1.657.991.554,00	93,02	1.700.817.328,00
Belanja Tambahan Penghasilan berdasarkan Pertimbangan	0,00	0,00		46.500.000,00
<b>Jumlah</b>	<b>4.285.349.000,00</b>	<b>4.005.559.104,00</b>	<b>93,47</b>	<b>4.046.423.725,00</b>

**III.1.b.1).a).(1) Belanja Gaji dan Tunjangan ASN \_\_\_\_\_ Rp2.347.567.550,00**

Realisasi Belanja Gaji dan Tunjangan ASN pada Badan Perencanaan Pembangunan, Penelitian dan Pengembangan Daerah Kabupaten Purbalingga Tahun 2025 sebesar Rp2.347.567.550,00 atau 93,79% dari anggaran yang ditetapkan sebesar Rp2.503.017.000,00. Realisasi tersebut mengalami kenaikan sebesar Rp 461.153.000.00 atau naik 2,11% dibandingkan realisasi tahun 2024. Komposisi terbesar dari Belanja Gaji dan Tunjangan ASN adalah Belanja Gaji Pokok ASN yaitu 65,57%. Belanja yang realisasinya mengalami kenaikan tertinggi dibandingkan tahun 2024 adalah Belanja Tunjangan PPh/Tunjangan Khusus ASN yaitu sebesar 62,42%. Kenaikan realisasi Belanja Tunjangan PPh/Tunjangan Khusus ASN dikarenakan tunjangan PPh pada Tambahan Penghasilan ASN pada tahun 2025 ditanggung/dibebankan pada pemerintah sedangkan pada tahun sebelumnya dibebankan pada masing-masing pegawai. Rincian Realisasi Realisasi Belanja Gaji dan Tunjangan ASN Tahun 2025 dapat dilihat pada tabel berikut:

**Tabel III.5. Belanja Gaji dan Tunjangan Tahun 2025**

Belanja Gaji dan Tunjangan ASN				
Uraian	2025			2024
	Anggaran (Rp)	Realisasi (Rp)	%	Realisasi (Rp)
(1)	(2)	(3)	(4)	(5)
Belanja Gaji Pokok ASN	1.575.583.000,00	1.539.279.340,00	97,70	1.511.659.900,00
Belanja Tunjangan Keluarga ASN	168.918.000,00	163.305.031,00	96,68	169.384.095,00
Belanja Tunjangan Jabatan ASN	106.928.000,00	95.740.000,00	89,54	117.070.000,00
Belanja Tunjangan Fungsional ASN	155.010.000,00	149.180.000,00	96,24	169.780.000,00
Belanja Tunjangan Fungsional Umum ASN	26.060.000,00	25.270.000,00	96,97	16.255.000,00
Belanja Tunjangan Beras ASN	92.453.000,00	88.714.500,00	95,96	87.555.780,00
Belanja Tunjangan PPh/Tunjangan Khusus ASN	223.963.000,00	152.378.307,00	68,04	93.814.771,00
Belanja Pembulatan Gaji ASN	120.000,00	19.588,00	16,32	20.149,00
Belanja Iuran Jaminan Kesehatan ASN	137.473.000,00	120.966.707,00	87,99	121.301.855,00
Belanja Iuran Jaminan Kecelakaan Kerja ASN	3.273.000,00	3.178.507,00	97,11	3.066.188,00
Belanja Iuran Jaminan Kematian ASN	9.719.000,00	9.535.570,00	98,11	9.198.659,00
Belanja Iuran Simpanan Peserta Tabungan Perumahan Rakyat ASN	3.517.000,00	0,00	0,00	0,00
<b>Jumlah</b>	<b>2.503.017.000,00</b>	<b>2.347.567.550,00</b>	<b>93,79</b>	<b>2.299.106.397,00</b>

**III.1.b.1).a).(2) Belanja Tambahan Penghasilan ASN \_\_\_\_\_ Rp1.657.991.554,00**

Realisasi Belanja Tambahan Penghasilan ASN pada Badan Perencanaan Pembangunan, Penelitian dan Pengembangan Kabupaten Purbalingga tahun 2025 sebesar Rp1.657.991.554,00 atau 93,02% dari anggaran yang ditetapkan sebesar Rp1.782.332.000,00. Realisasi tersebut mengalami penurunan sebesar Rp42.825.774,00 atau turun 2,52% dibandingkan realisasi tahun 2024. Hal ini dikarenakan adanya adanya beberapa PNS yang pensiun, termasuk Kepala Bappelitbanda Kabupaten Purbalingga yang diisi Plt Kaban selama tahun 2025 sehingga

menyebabkan besaran penurunannya.. Rincian Realisasi Belanja Tambahan Penghasilan ASN Tahun 2025 dapat dilihat pada tabel berikut:

**Tabel III.6. Belanja Tambahan Penghasilan Tahun 2025**

Belanja Tambahan Penghasilan ASN				
Uraian	2025			2024
	Anggaran (Rp)	Realisasi (Rp)	%	Realisasi (Rp)
(1)	(2)	(3)	(4)	(5)
Belanja Tambahan Penghasilan berdasarkan Beban Kerja ASN	1.782.332.000,00	1.657.991.554,00	93,02	1.700.817.328,00
<b>Jumlah</b>	<b>1.782.332.000,00</b>	<b>1.657.991.554,00</b>	<b>93,02</b>	<b>1.700.817.328,00</b>

**III.1.b.1).a).(3) Belanja Tambahan Penghasilan berdasarkan Pertimbangan Objektif Lainnya ASN \_\_\_\_\_ Rp0,00**

Realisasi Belanja Tambahan Penghasilan berdasarkan Pertimbangan Objektif Lainnya ASN pada Badan Perencanaan Pembangunan, Penelitian dan Pengembangan Kabupaten Purbalingga tahun 2025 sebesar Rp0,00 atau 0%. Berbeda dengan realisasi tahun 2024 sebesar Rp46.500.000,00, hal ini disebabkan pada penyusunan DPA Tahun 2025 untuk rekening Belanja Honorarium dan Belanja Jasa Pengelolaan BMD diganti menjadi rekening Barang dan Jasa (Belanja Jasa Pengelolaan BMD yang tidak menghasilkan pendapatan).

Realisasi Belanja Tambahan Penghasilan berdasarkan Pertimbangan Objektif Lainnya ASN Tahun 2025 ditampilkan dalam tabel di bawah ini:

**Tabel III.7. Realisasi Belanja Tambahan Penghasilan berdasarkan Pertimbangan Objektif Lainnya ASN Tahun 2025**

Belanja Tambahan Penghasilan berdasarkan Pertimbangan Objektif Lainnya ASN				
Uraian	2025			2024
	Anggaran (Rp)	Realisasi (Rp)	%	Realisasi (Rp)
(1)	(2)	(3)	(4)	(5)
Belanja Honorarium	0,00	0,00		45.000.000,00
Belanja Jasa Pengelolaan BMD	0,00	0,00		1.500.000,00
<b>Jumlah</b>	<b>0,00</b>	<b>0,00</b>		<b>46.500.000,00</b>

**III.1.b.1).b) Belanja Barang dan Jasa \_\_\_\_\_ Rp1.881.710.184,00**

Realisasi Belanja Barang dan Jasa pada Badan Perencanaan Pembangunan, Penelitian dan Pengembangan Daerah Kabupaten Purbalingga Tahun 2025 Rp1.881.710.184,00 atau 90,44% dari anggaran yang ditetapkan sebesar Rp2.080.609.000,00. Realisasi tersebut mengalami penurunan sebesar Rp877.289.743,00 atau turun 31,80% dibandingkan realisasi tahun 2024. Belanja Barang dan Jasa terdiri dari Belanja Barang, Belanja Jasa, Belanja Pemeliharaan dan Belanja Perjalanan Dinas. Komposisi terbesar pada Belanja Barang dan Jasa adalah Belanja Jasa yaitu sebesar 37,42%. Sedangkan Belanja Pemeliharaan merupakan belanja dengan realisasi terbesar pada tahun 2025 adalah yaitu 99,82% dan belanja yang mengalami kenaikan realisasi dibanding tahun 2025 sebesar 14,86%. Rincian Realisasi Belanja Barang dan Jasa Tahun 2025 dapat dilihat pada tabel di bawah ini:

**Tabel III.8. Ringkasan Belanja Barang dan Jasa Tahun 2025**

Belanja Barang dan Jasa				
Uraian	2025			2024
	Anggaran (Rp)	Realisasi (Rp)	%	Realisasi (Rp)
(1)	(2)	(3)	(4)	(5)
Belanja Barang	648.108.000,00	600.230.586,00	92,61	708.095.957,00
Belanja Jasa	786.394.000,00	704.192.276,00	89,55	1.163.982.269,00
Belanja Pemeliharaan	115.687.000,00	115.481.986,00	99,82	100.537.834,00
Belanja Perjalanan Dinas	530.420.000,00	461.805.336,00	87,06	786.383.867,00
<b>Jumlah</b>	<b>2.080.609.000,00</b>	<b>1.881.710.184,00</b>	<b>90,44</b>	<b>2.758.999.927,00</b>

**III.1.b.1).b).(1) Belanja Barang \_\_\_\_\_ Rp600.230.586,00**

Realisasi Belanja Barang pada Badan Perencanaan Pembangunan, Penelitian dan Pengembangan Daerah Kabupaten Purbalingga Tahun 2025 sebesar Rp600.230.586,00 atau 92,61% dari anggaran yang ditetapkan sebesar Rp648.108.000,00. Realisasi tersebut mengalami penurunan sebesar Rp107.865.371,00 atau turun 15,23% dibandingkan realisasi tahun 2024. Belanja Barang hanya terdiri dari Belanja Barang Pakai Habis. Rincian Realisasi Belanja Barang Tahun 2025 dapat dilihat pada tabel di bawah ini:

**Tabel III.9 Realisasi Belanja Barang Tahun 2025**

Belanja Barang				
Uraian	2025			2024
	Anggaran (Rp)	Realisasi (Rp)	%	Realisasi (Rp)
(1)	(2)	(3)	(4)	(5)
Belanja Barang Pakai Habis	648.108.000,00	600.230.586,00	92,61	708.095.957,00
<b>Jumlah</b>	<b>648.108.000,00</b>	<b>600.230.586,00</b>	<b>92,61</b>	<b>708.095.957,00</b>

**III.1.b.1).b).(2) Belanja Jasa \_\_\_\_\_ Rp704.192.276,00**

Realisasi Belanja Jasa pada Badan Perencanaan Pembangunan, Penelitian dan Pengembangan Daerah Kabupaten Purbalingga Tahun 2025 sebesar Rp 704.192.276,00 atau 89,55% dari anggaran yang ditetapkan sebesar Rp786.394.000,00. Realisasi tersebut mengalami penurunan sebesar Rp459.789.993,00 atau turun 39,50% dibandingkan realisasi tahun 2025. Belanja Jasa terdiri dari Belanja Jasa Kantor, Belanja Iuran Jaminan/Asuransi dan Belanja Jasa Belanja Sewa Peralatan Mesin dan Mesin, Belanja Sewa Gedung dan Bangunan, Belanja Sewa Aset Lainnya, Belanja Jasa Konsultasi Non Konstruksi dan Belanja Kursus/Pelatihan dan Sosialisasi Bimbingan Teknis serta Pendidikan dan Pelatihan. Komposisi terbesar dari Belanja Jasa adalah Belanja Sewa Peralatan dan Mesin yaitu 99,87%. Rincian Realisasi Belanja Jasa Tahun 2025 dapat dilihat pada tabel berikut:

**Tabel III.10. Realisasi Belanja Jasa Tahun 2025**

Belanja Jasa				
Uraian	2025			2024
	Anggaran (Rp)	Realisasi (Rp)	%	Realisasi (Rp)
(1)	(2)	(3)	(4)	(5)
Belanja Jasa Kantor	588.246.000,00	525.318.960,00	89,30	484.994.745,00
Belanja Iuran Jaminan/Asuransi	19.626.000,00	14.233.316,00	72,52	17.156.524,00
Belanja Sewa Peralatan dan Mesin	15.320.000,00	15.300.000,00	99,87	15.450.000,00
Belanja Sewa Gedung dan Bangunan	55.880.000,00	49.900.000,00	89,30	35.800.000,00
Belanja Sewa Aset Tetap Lainnya	2.322.000,00	2.000.000,00	86,13	0,00
Belanja Jasa Konsultasi Non Konstruksi	100.000.000,00	97.440.000,00	97,44	599.581.000,00
Belanja Kursus/Pelatihan, Sosialisasi, Bimbingan Teknis serta Pendidikan dan Pelatihan	5.000.000,00	0,00	0,00	11.000.000,00
<b>Jumlah</b>	<b>786.394.000,00</b>	<b>704.192.276,00</b>	<b>89,55</b>	<b>1.163.982.269,00</b>

**III.1.b.1).b).(3) Belanja Pemeliharaan \_\_\_\_\_ Rp115.481.986,00**

Realisasi Belanja Pemeliharaan pada Badan Perencanaan Pembangunan, Penelitian dan Pengembangan Daerah Kabupaten Purbalingga tahun 2025 sebesar Rp115.481.986,00 atau 99,82% dari anggaran yang ditetapkan sebesar Rp115.687.000,00. Realisasi tersebut mengalami kenaikan sebesar Rp14.944.152,00 atau naik 14,86% dibandingkan realisasi tahun 2024. Belanja Pemeliharaan terdiri dari Belanja Pemeliharaan Peralatan dan Mesin dengan komposisi 99,81% Belanja Pemeliharaan Gedung dan Bangunan sebesar 99,90% dan Belanja Pemeliharaan

Jalan, Jaringan Irigasi sebesar 100% Tabel di bawah ini menyajikan rincian realisasi belanja pemeliharaan tahun 2025.

**Tabel III.11. Realisasi Belanja Pemeliharaan Tahun 2025**

Belanja Pemeliharaan				
Uraian	2025			2024
	Anggaran (Rp)	Realisasi (Rp)	%	Realisasi (Rp)
(1)	(2)	(3)	(4)	(5)
Belanja Pemeliharaan Peralatan dan Mesin	95.387.000,00	95.201.986,00	99,81	76.163.834,00
Belanja Pemeliharaan Gedung dan Bangunan	20.000.000,00	19.980.000,00	99,90	23.874.000,00
Belanja Pemeliharaan Jalan, Jaringan, dan Irigasi	300.000,00	300.000,00	100,00	500.000,00
<b>Jumlah</b>	<b>115.687.000,00</b>	<b>115.481.986,00</b>	<b>99,82</b>	<b>100.537.834,00</b>

**III.1.b.1).b).(4) Belanja Perjalanan Dinas \_\_\_\_\_ Rp461.805.336,00**

Realisasi Belanja Perjalanan Dinas pada Badan Perencanaan Pembangunan, Penelitian dan Pengembangan Daerah Kabupaten Purbalingga tahun 2025 sebesar Rp161.368.026,00 atau 87,06% dari anggaran yang ditetapkan sebesar Rp530.420.000,00. Realisasi tersebut mengalami penurunan sebesar Rp324.578.531,00 atau turun 41,27% dibandingkan realisasi tahun 2024. Komposisi Belanja Perjalanan Dinas terdiri dari 100% Belanja Perjalanan Dinas Dalam Negeri. Rincian Realisasi Belanja Perjalanan Dinas Tahun 2025 dapat dilihat pada tabel di bawah ini:

**Tabel III.12. Realisasi Belanja Perjalanan Dinas Tahun 2025**

Belanja Perjalanan Dinas				
Uraian	2025			2024
	Anggaran (Rp)	Realisasi (Rp)	%	Realisasi (Rp)
(1)	(2)	(3)	(4)	(5)
Belanja Perjalanan Dinas Dalam Negeri	530.420.000,00	461.805.336,00	87,06	786.383.867,00
<b>Jumlah</b>	<b>530.420.000,00</b>	<b>461.805.336,00</b>	<b>87,06</b>	<b>786.383.867,00</b>

**III.1.b.2). BELANJA MODAL \_\_\_\_\_ Rp12.432.000,00**

Realisasi Belanja Modal pada Badan Perencanaan Pembangunan, Penelitian dan Pengembangan Kabupaten Purbalingga tahun 2025 sebesar Rp12.432.000,00 atau 95,63% dari anggaran yang ditetapkan sebesar Rp13.000.000,00. Realisasi tersebut mengalami penurunan sebesar Rp59.043.000,00 atau naik 82,61% dibandingkan realisasi tahun 2024. Komposisi Belanja Modal terdiri dari 100% Belanja Modal Peralatan dan Mesin. Rincian Realisasi Belanja Modal Peralatan dan Mesin tahun 2025 dapat dilihat pada tabel di bawah ini:

**Tabel III.13. Realisasi Belanja Modal Tahun 2025**

Belanja Modal Peralatan dan Mesin				
Uraian	2025			2024
	Anggaran (Rp)	Realisasi (Rp)	%	Realisasi (Rp)
(1)	(2)	(3)	(4)	(5)
Belanja Modal Alat Bengkel dan Alat Ukur	0,00	0,00		95.000,00
Belanja Modal Alat Kantor dan Rumah Tangga	0,00	0,00		25.890.000,00
Belanja Modal Komputer	13.000.000,00	12.432.000,00	95,63	45.490.000,00
<b>Jumlah</b>	<b>13.000.000,00</b>	<b>12.432.000,00</b>	<b>95,63</b>	<b>71.475.000,00</b>

**III.1.b.2).a) Belanja Modal Alat Bengkel dan Alat Ukur \_\_\_\_\_ Rp0,00**

Realisasi Belanja Modal Alat Bengkel dan Alat ukur Tahun 2025 pada Badan Perencanaan Pembangunan, Penelitian dan Pengembangan Daerah Kabupaten Purbalingga adalah sebesar Rp0,00 atau 0%. Berbeda di tahun 2024 realisasi anggaran sebesar Rp95,000,00. Rincian Belanja Modal Alat Bengkel dan Ukur dengan tabel sebagai berikut:

**Tabel III.14. Ringkasan Belanja Modal Alat Bengkel dan Ukur tahun 2025**

Belanja Modal Alat Bengkel dan Alat Ukur				
Uraian	2025			2024
	Anggaran (Rp)	Realisasi (Rp)	%	Realisasi (Rp)
(1)	(2)	(3)	(4)	(5)
Belanja Modal Alat Ukur	0,00	0,00		95.000,00
<b>Jumlah</b>	<b>0,00</b>	<b>0,00</b>		<b>95.000,00</b>

**III.1.b.2).a).(1) Belanja Modal Alat Kantor dan Rumah Tangga \_\_\_\_\_ Rp0,00**

Realisasi Belanja Modal Alat Kantor dan Rumah Tangga pada Badan Perencanaan Pembangunan, Penelitian dan Pengembangan Kabupaten Purbalingga tahun 2025 sebesar Rp0,00 atau 0%, dibandingkan tahun 2024 masih ada mengalokasikan anggaran Belanja Modal Alat Kantor dan Rumah Tangga dengan realisasi sebesar Rp25.890,000, 00 karena untuk anggaran Belanja Modal Alat Kantor dan Rumah Tangga memang dibatasi di tahun 2025 disebabkan adanya efisiensi khusus menganggarkan untuk kebutuhan yang menjadi prioritas. Rincian Belanja Modal Alat Kantor dan Rumah Tangga sesuai tabel di bawah ini:

**Tabel III.15. Realisasi Belanja Modal Alat Kantor dan Rumah Tangga Tahun 2025**

Belanja Modal Alat Kantor dan Rumah Tangga				
Uraian	2025			2024
	Anggaran (Rp)	Realisasi (Rp)	%	Realisasi (Rp)
(1)	(2)	(3)	(4)	(5)
Belanja Modal Alat Kantor	0,00	0,00		4.800.000,00
Belanja Modal Alat Rumah Tangga	0,00	0,00		21.090.000,00
<b>Jumlah</b>	<b>0,00</b>	<b>0,00</b>		<b>25.890.000,00</b>

**III.1.b.2).a).(2) Belanja Modal Komputer \_\_\_\_\_ Rp12.432.000,00**

Realisasi Belanja Modal Komputer pada Badan Perencanaan Pembangunan, Penelitian dan Pengembangan Daerah Kabupaten Purbalingga tahun 2025 sebesar Rp12.432.000,00 atau 95,63% dari anggaran yang ditetapkan sebesar Rp13.000.000,00. Realisasi tersebut mengalami penurunan sebesar Rp33.058.000,00 atau turun 72,67% dibandingkan realisasi tahun 2024. Belanja Modal Komputer terdiri dari Belanja Modal Komputer Unit dan Belanja Modal Peralatan Komputer, dapat dilihat pada tabel berikut:

**Tabel III.16. Realisasi Belanja Modal Komputer Tahun 2025**

Belanja Modal Komputer				
Uraian	2025			2024
	Anggaran (Rp)	Realisasi (Rp)	%	Realisasi (Rp)
(1)	(2)	(3)	(4)	(5)
Belanja Modal Komputer Unit	13.000.000,00	12.432.000,00	95,63	11.990.000,00
Belanja Modal Peralatan Komputer	0,00	0,00		33.500.000,00
<b>Jumlah</b>	<b>13.000.000,00</b>	<b>12.432.000,00</b>	<b>95,63</b>	<b>45.490.000,00</b>

**III.1.b.2).b) Belanja Modal Jalan, Jaringan dan Irigasi \_\_\_\_\_ Rp0,00**

Realisasi Belanja Modal Jalan, Jaringan dan Irigasi tahun 2025 pada Badan Perencanaan Pembangunan, Penelitian dan Pengembangan Daerah Kabupaten Purbalingga adalah sebesar Rp0,00 atau 0%. Berbeda di tahun 2024 realisasi anggaran sebesar Rp5,846.000,00, tahun 2025 karena ada efisiensi sehingga tahun 2025 tidak dianggarkan. Rincian Belanja Modal Jalan, Jaringan dan Irigasi dengan tabel sebagai berikut:

**Tabel III.17. Realisasi Belanja Modal Jalan, Jaringan dan Irigasi Tahun 2025**

Belanja Modal Jalan, Jaringan, dan Irigasi				
Uraian	2025			2024
	Anggaran (Rp)	Realisasi (Rp)	%	Realisasi (Rp)
(1)	(2)	(3)	(4)	(5)
Belanja Modal Instalasi	0,00	0,00		5.846.000,00
<b>Jumlah</b>	<b>0,00</b>	<b>0,00</b>		<b>5.846.000,00</b>

**III.1.b.2).c) Belanja Modal Instalasi \_\_\_\_\_ Rp0,00**

Realisasi Belanja Modal Instalasi tahun 2025 pada Badan Perencanaan Pembangunan, Penelitian dan Pengembangan Daerah Kabupaten Purbalingga adalah sebesar Rp0,00 atau 0%. Berbeda di tahun 2024 realisasi anggaran sebesar Rp5,846.000,00, karena efisiensi sehingga tahun 2025 tidak dianggarkan hanya untuk kebutuhan yang prioritas. Rincian Belanja Modal Instalasi Air Bersih/Air Baku dengan tabel sebagai berikut:

**Tabel III.18. Realisasi Belanja Modal Instalasi Tahun 2025**

Belanja Modal Instalasi				
Uraian	2025			2024
	Anggaran (Rp)	Realisasi (Rp)	%	Realisasi (Rp)
(1)	(2)	(3)	(4)	(5)
Belanja Modal Instalasi Air Bersih/Air Baku	0,00	0,00		5.846.000,00
<b>Jumlah</b>	<b>0,00</b>	<b>0,00</b>		<b>5.846.000,00</b>

**III.1.c. SURPLUS/DEFISIT \_\_\_\_\_ (Rp5.899.701.288,00)**

Saldo Surplus/Defisit pada Badan Perencanaan Pembangunan, Penelitian dan Pengembangan Daerah Kabupaten Purbalingga tahun 2025 sebesar (Rp5.899.701.288,00) berasal dari total Pendapatan dikurangi total Belanja tahun 2025. Total Pendapatan sebesar Rp0.00 dikurangi dengan realisasi belanja sebesar Rp5.899.701,288, berartis saldo Defisit tahun 2025 mengalami penurunan sebesar (Rp983.043.364,00) atau turun (14,28%) dibanding tahun 2024. Saldo Surplus/Defisit pada tahun 2025 dapat dilihat pada tabel di bawah ini:

**Tabel III.19. Saldo Surplus/Defisit Tahun 2025**

LRA				
Uraian	2025			2024
	Anggaran (Rp)	Realisasi (Rp)	%	Realisasi (Rp)
(1)	(2)	(3)	(4)	(5)
BELANJA	6.378.958.000,00	5.899.701.288,00	92,49	6.882.744.652,00
<b>SURPLUS/DEFISIT</b>	<b>-6.378.958.000,00</b>	<b>-5.899.701.288,00</b>	<b>92,49</b>	<b>-6.882.744.652,00</b>
<b>SiLPA</b>	<b>-6.378.958.000,00</b>	<b>-5.899.701.288,00</b>	<b>92,49</b>	<b>-6.882.744.652,00</b>

### III.1.d. SISA LEBIH PEMBIAYAAN ANGGARAN (SILPA) \_\_\_\_\_ (Rp5.899.701.288 ,00)

Saldo Sisa Lebih/Kurang Pembiayaan Tahun Berkenaan pada Badan Perencanaan Pembangunan, Penelitian dan Pengembangan Daerah Kabupaten Purbalingga tahun 2025 sebesar (Rp5.899.701,288,00) berasal dari Saldo Surplus/Defisit tahun 2025 sebesar (Rp5.899.701.288,00). Saldo SILPA mengalami penurunan sebesar (Rp983,043.364,00) atau turun ( 14,28) % dibanding tahun 2024. Saldo SILPA pada tahun 2025 dapat dilihat pada tabel berikut:

**Tabel III.20. Saldo SILPA Tahun 2025**

LRA				
Uraian	2025			2024
	Anggaran (Rp)	Realisasi (Rp)	%	Realisasi (Rp)
(1)	(2)	(3)	(4)	(5)
BELANJA	6.378.958.000,00	5.899.701.288,00	92,49	6.882.744.652,00
<b>SURPLUS/DEFISIT</b>	<b>-6.378.958.000,00</b>	<b>-5.899.701.288,00</b>	<b>92,49</b>	<b>-6.882.744.652,00</b>
<b>SILPA</b>	<b>-6.378.958.000,00</b>	<b>-5.899.701.288,00</b>	<b>92,49</b>	<b>-6.882.744.652,00</b>

### III.2. PENJELASAN POS-POS NERACA

Neraca adalah bagian dari laporan keuangan perusahaan yang berisi mengenai posisi aset/harga kekayaan yang dimiliki oleh perusahaan/organisasi, posisi utang, dan modal pemegang saham pada periode waktu tertentu.

Neraca merupakan laporan keuangan yang menggambarkan posisi keuangan suatu entitas pelaporan mengenai aset, kewajiban, dan ekuitas pada tanggal tertentu. Secara ringkas, posisi keuangan pada Badan Perencanaan Pembangunan, Penelitian dan Pengembangan Daerah Kabupaten Purbalingga per 31 Desember 2025 dan 2024 dapat dilihat pada tabel berikut:

**Tabel III.21. Posisi Neraca Bapelitbangda per 31 Desember 2025 dan 2024**

NERACA				
Uraian	31-Des-2025 (Rp)	31-Des-2024 (Rp)	Kenaikan/(Penurunan)	%
(1)	(2)	(3)	(4)	(5)
<b>ASET</b>				
ASET LANCAR	1.932.500,00	2.763.300,00	-830.800,00	-30,07
ASET TETAP	963.077.604,56	1.071.486.121,12	-108.408.516,56	-10,12
ASET LAINNYA	6.575.125,00	6.575.125,00	0,00	0,00
<b>JUMLAH ASET</b>	<b>971.585.229,56</b>	<b>1.080.824.546,12</b>	<b>-109.239.316,56</b>	<b>-10,11</b>
<b>KEWAJIBAN</b>				
KEWAJIBAN JANGKA PENDEK	128.241.823,00	141.727.265,00	-13.485.442,00	-9,52
<b>JUMLAH KEWAJIBAN</b>	<b>128.241.823,00</b>	<b>141.727.265,00</b>	<b>-13.485.442,00</b>	<b>-9,52</b>
<b>EKUITAS</b>	<b>843.343.406,56</b>	<b>939.097.281,12</b>	<b>-95.753.874,56</b>	<b>-10,20</b>
<b>JUMLAH KEWAJIBAN DAN EKUITAS</b>	<b>971.585.229,56</b>	<b>1.080.824.546,12</b>	<b>-109.239.316,56</b>	<b>-10,11</b>

#### III.2.a. ASET \_\_\_\_\_ Rp971.585.229,56

Posisi Aset pada Badan Perencanaan Pembangunan, Penelitian dan Pengembangan Daerah Kabupaten Purbalingga per 31 Desember 2025 adalah sebesar Rp971.585.229,56 atau mengalami penurunan sebesar 10,11% dari saldo tahun sebelumnya sebesar Rp1.080.824.546,56. Nilai Aset tersebut dapat digambarkan seperti dalam tabel di bawah ini:

**Tabel III.22. Rincian Aset per 31 Desember 2025**

ASET				
Uraian	31-Des-2025 (Rp)	31-Des-2024 (Rp)	Kenaikan/(Penurunan)	%
(1)	(2)	(3)	(4)	(5)
Aset Lancar	1.932.500,00	2.763.300,00	-830.800,00	-30,07
Aset Tetap	963.077.604,56	1.071.486.121,12	-108.408.516,56	-10,12
Aset Lainnya	6.575.125,00	6.575.125,00	0,00	0,00
<b>Jumlah</b>	<b>971.585.229,56</b>	<b>1.080.824.546,12</b>	<b>-109.239.316,56</b>	<b>-10,11</b>

Tabel di atas menunjukkan bahwa terdapat penurunan pada Aset Lancar sedangkan Aset Tetap dan Properti Investasi juga mengalami penurunan. Saldo Aset Lancar per 31 Desember 2025 mengalami penurunan sebesar (Rp830.800,00,00) atau turun (30,07%) dari saldo per 31 Desember 2024. Aset Tetap mengalami penurunan sebesar (Rp108.408.516,56) atau turun (10,12%) dibandingkan tahun 2024. Sedangkan Aset Lainnya nilainya tahun 2025 dan tahun 2024 adalah tetap sama. Berikut adalah penjelasan terinci dari masing-masing pos aset.

**III.2.a.1). ASET LANCAR \_\_\_\_\_ Rp1.932.500,00**

Nilai Aset Lancar pada Badan Perencanaan Pembangunan, Penelitian dan Pengembangan Daerah Kabupaten Purbalingga per 31 Desember 2025 sebesar Rp1.932.500,00 atau mengalami penurunan sebesar (Rp830.800) atau turun (30,07%) dari tahun sebelumnya. Realisasi tahun 2024 sebesar Rp2.763.300,00. Kondisi aset lancar pada Badan Perencanaan Pembangunan, Penelitian dan Pengembangan Daerah Kabupaten Purbalingga tersebut terdiri dari Persediaan. Penurunan dikarenakan ada efisiensi anggaran. Rincian Asset Lancar dapat digambarkan dalam tabel di bawah ini:

**Tabel III.23. Daftar Aset Lancar Per 31 Desember 2025 dan tahun 2024**

ASET LANCAR				
Uraian	31-Des-2025 (Rp)	31-Des-2024 (Rp)	Kenaikan/(Penurunan)	%
(1)	(2)	(3)	(4)	(5)
Persediaan	1.932.500,00	2.763.300,00	-830.800,00	-30,07
<b>Jumlah</b>	<b>1.932.500,00</b>	<b>2.763.300,00</b>	<b>-830.800,00</b>	<b>-30,07</b>

**III.2.a.1).a) Persediaan \_\_\_\_\_ Rp1.932.500,00**

Saldo Persediaan pada Badan Perencanaan Pembangunan, Penelitian dan Pengembangan Daerah Kabupaten Purbalingga per 31 Desember 2025 terdiri dari Barang Pakai Habis yaitu sebesar Rp1.932.500,00. Jumlah tersebut mengalami penurunan sebesar (Rp830.800,00) atau turun (30,07%) dibandingkan dengan tahun 2024. Daftar Persediaan per 31 Desember 2025 dapat dilihat pada tabel di bawah ini:

**Tabel III.24. Daftar Persediaan Per 31 Desember 2025**

Persediaan				
Uraian	31-Des-2025 (Rp)	31-Des-2024 (Rp)	Kenaikan/(Penurunan)	%
(1)	(2)	(3)	(4)	(5)
Barang Pakai Habis	1.932.500,00	2.763.300,00	-830.800,00	-30,07
<b>Jumlah</b>	<b>1.932.500,00</b>	<b>2.763.300,00</b>	<b>-830.800,00</b>	<b>-30,07</b>

**III.2.a.1).a).(1) Barang Pakai Habis \_\_\_\_\_ Rp1.932.500,00**

Saldo Barang Pakai Habis pada Badan Perencanaan Pembangunan, Penelitian dan Pengembangan Daerah Kabupaten Purbalingga per 31 Desember 2025 yaitu sebesar



**III.2.a.2).a) Peralatan dan Mesin \_\_\_\_\_ Rp3.152.225.000,00**

Saldo Peralatan dan Mesin pada Badan Perencanaan Pembangunan, Penelitian dan Pengembangan Daerah Kabupaten Purbalingga per 31 Desember 2025 sebesar Rp3.152.225.000,00 atau mengalami kenaikan sebesar Rp137.100.500 atau naik 4,55% dari saldo tahun sebelumnya sebesar Rp3.015.125.000,00 sebagaimana terlihat dalam tabel di bawah ini:

**Tabel III.28. Perbandingan Saldo Peralatan dan Mesin Tahun 2025 dan 2024**

Peralatan dan Mesin				
Uraian	31-Des-2025 (Rp)	31-Des-2024 (Rp)	Kenaikan/(Penurunan)	%
(1)	(2)	(3)	(4)	(5)
Alat Besar	200.546.000,00	194.700.000,00	5.846.000,00	3,00
Alat Angkutan	1.648.256.000,00	1.529.433.500,00	118.822.500,00	7,77
Alat Kantor dan Rumah Tangga	654.049.000,00	654.049.000,00	0,00	0,00
Alat Studio, Komunikasi, dan Pemancar	59.184.000,00	59.184.000,00	0,00	0,00
Alat Kedokteran dan Kesehatan	2.100.000,00	2.100.000,00	0,00	0,00
Komputer	588.090.500,00	575.658.500,00	12.432.000,00	2,16
<b>Jumlah</b>	<b>3.152.225.500,00</b>	<b>3.015.125.000,00</b>	<b>137.100.500,00</b>	<b>4,55</b>

Perhitungan Mutasi Peralatan dan Mesin berasal dari Mutasi Tambah berupa belanja modal Peralatan dan Mesin sebesar RP12.432.000,00 dan mutasi antar SKPD sebesar Rp412,060.000, 00 dan asset belum tercatat Rp5.846.000,00., sedangkan mutasi kurang berasal dari mutasi antar SKPD sebesar (Rp293.237.500,00), sesuai dengan tabel Perhitungan Mutasi Peralatan dan Mesin di bawah ini:

**Tabel III.29. Perhitungan Mutasi Peralatan dan Mesin Tahun 2025**

Perhitungan Mutasi Peralatan dan Mesin	
Uraian	Nilai (Rp)
(1)	(2)
Saldo Awal Peralatan dan Mesin per 1 Januari 2025	3.015.125.000,00
<b>Mutasi Tambah Peralatan dan Mesin:</b>	
Belanja Modal Peralatan dan Mesin	12.432.000,00
Mutasi antar SKPD	412.060.000,00
Aset belum tercatat/ inventarisasi	5.846.000,00
<b>Jumlah Mutasi Tambah Peralatan dan Mesin</b>	<b>430.338.000,00</b>
<b>Mutasi Kurang Peralatan dan Mesin:</b>	
Mutasi antar SKPD	-293.237.500,00
<b>Jumlah Mutasi Kurang Peralatan dan Mesin</b>	<b>-293.237.500,00</b>
<b>Saldo Akhir Peralatan dan Mesin per 31 Desember 2025</b>	<b>3.152.225.500,00</b>

**III.2.a.2).b) Gedung dan Bangunan \_\_\_\_\_ Rp1.473.620.000,00**

Saldo Gedung dan Bangunan pada Badan Perencanaan Pembangunan, Penelitian dan Pengembangan Daerah Kabupaten Purbalingga per 31 Desember 2025 sebesar Rp1.473.620.000,00 tidak mengalami mutasi, posisi saldo masih tetap tidak bertambah maupun berkurang atau sama dengan posisi per 31 Desember 2024 sebesar Rp1.473.620.000,00 sebagaimana terlihat dalam tabel di bawah ini:



### III.2.a.2).e) Akumulasi Penyusutan \_\_\_\_\_ (Rp3.712.213.895,44)

Saldo Akumulasi Penyusutan pada Badan Perencanaan Pembangunan, Penelitian dan Pengembangan Daerah Kabupaten Purbalingga per 31 Desember 2025 sebesar (Rp3.712.213.895,44), yang terdiri dari Akumulasi Penyusutan Peralatan dan Mesin, Akumulasi Penyusutan Gedung dan Bangunan dan Akumulasi Penyusutan Jalan Jaringan, dan Irigasi. Saldo Akumulasi Penyusutan mengalami kenaikan sebesar (Rp239.663.016,56) atau naik 6,90% dibandingkan dengan tahun 2024, sebagaimana terlihat dalam tabel di bawah ini:

**Tabel III.34. Perbandingan Akumulasi Penyusutan Tahun 2025 dan 2024**

Akumulasi Penyusutan Aset Tetap				
Uraian	31-Des-2025 (Rp)	31-Des-2024 (Rp)	Kenaikan/(Penurunan)	%
(1)	(2)	(3)	(4)	(5)
Akumulasi Penyusutan Peralatan dan Mesin	-3.029.715.562,50	-2.828.084.662,50	-201.630.900,00	7,13
Akumulasi Penyusutan Gedung dan Bangunan	-655.734.216,27	-624.374.983,05	-31.359.233,22	5,02
Akumulasi Penyusutan Jalan, Jaringan, dan Irigasi	-26.764.116,67	-20.091.233,33	-6.672.883,34	33,21
<b>Jumlah</b>	<b>-3.712.213.895,44</b>	<b>-3.472.550.878,88</b>	<b>-239.663.016,56</b>	<b>6,90</b>

### III.2.a.2).e).(1) Akumulasi Penyusutan Peralatan dan Mesin \_\_\_\_\_ (Rp3.029.715.562.50)

Saldo Akumulasi Penyusutan Peralatan dan Mesin pada Badan Perencanaan Pembangunan, Penelitian dan Pengembangan Daerah Kabupaten Purbalingga per 31 Desember 2025 sebesar (Rp3.029.715.562,50). Saldo Akumulasi Penyusutan Peralatan dan Mesin mengalami kenaikan sebesar (Rp201.630.900,00) atau naik 7,13%. Komposisi terbesar pada Akumulasi Penyusutan Peralatan dan Mesin adalah Akumulasi Penyusutan Alat Angkutan sebesar 54,40%. Rincian Akumulasi Penyusutan Peralatan dan Mesin dapat dilihat sebagaimana pada tabel di bawah ini:

**Tabel III.35. Perbandingan Akumulasi Penyusutan Peralatan dan Mesin Tahun 2025 dan 2024**

Akumulasi Penyusutan Peralatan dan Mesin				
Uraian	31-Des-2025 (Rp)	31-Des-2024 (Rp)	Kenaikan/(Penurunan)	%
(1)	(2)	(3)	(4)	(5)
Akumulasi Penyusutan Alat Besar	-195.796.125,00	-194.700.000,00	-1.096.125,00	0,56
Akumulasi Penyusutan Alat Angkutan	-1.648.256.000,00	-1.527.167.500,00	-121.088.500,00	7,93
Akumulasi Penyusutan Alat Kantor dan Rumah Tangga	-615.531.000,00	-593.936.000,00	-21.595.000,00	3,64
Akumulasi Penyusutan Alat Studio, Komunikasi, dan Pemancar	-55.779.000,00	-54.119.100,00	-1.659.900,00	3,07
Akumulasi Penyusutan Alat Kedokteran dan Kesehatan	-1.800.000,00	-1.530.000,00	-270.000,00	17,65
Akumulasi Penyusutan Komputer	-512.553.437,50	-456.632.062,50	-55.921.375,00	12,25
<b>Jumlah</b>	<b>-3.029.715.562,50</b>	<b>-2.828.084.662,50</b>	<b>-201.630.900,00</b>	<b>7,13</b>

### III.2.a.2).e).(2) Akumulasi Penyusutan Gedung dan Bangunan \_\_\_\_\_ (Rp655.734.216,27)

Saldo Akumulasi Penyusutan Gedung dan Bangunan pada Badan Perencanaan Pembangunan, Penelitian dan Pengembangan Daerah Kabupaten Purbalingga per 31 Desember 2025 adalah sebesar (Rp655.734.216,27) yang terdiri dari Akumulasi Penyusutan Bangunan Gedung. Saldo Akumulasi Penyusutan Bangunan Gedung mengalami kenaikan sebesar (Rp31.359.233,22) atau naik 5,02% dibandingkan dengan tahun 2024, sebagaimana terlihat dalam tabel di bawah ini:

**Tabel III.36. Perbandingan Akumulasi Penyusutan Gedung dan Bangunan Tahun 2025 dan 2024**

Akumulasi Penyusutan Gedung dan Bangunan				
Uraian	31-Des-2025 (Rp)	31-Des-2024 (Rp)	Kenaikan/(Penurunan)	%
(1)	(2)	(3)	(4)	(5)
Akumulasi Penyusutan Bangunan Gedung	-645.073.776,27	-616.760.383,05	-28.313.393,22	4,59
Akumulasi Penyusutan Tugu Tanda Batas	-10.660.440,00	-7.614.600,00	-3.045.840,00	40,00
<b>Jumlah</b>	<b>-655.734.216,27</b>	<b>-624.374.983,05</b>	<b>-31.359.233,22</b>	<b>5,02</b>

**III.2.a.2).e).(3) Akumulasi Penyusutan Jalan Jaringan, dan Irigasi \_\_\_\_ (Rp26.764.116,67)**

Saldo Akumulasi Penyusutan Jalan Jaringan, dan Irigasi pada Badan Perencanaan Pembangunan, Penelitian dan Pengembangan Daerah Kabupaten Purbalingga per 31 Desember 2025 sebesar (Rp26.764.116,67,67), yang terdiri dari Akumulasi Penyusutan Instalasi dan Akumulasi Penyusutan Jaringan. Saldo Akumulasi Penyusutan Jalan Jaringan, dan Irigasi mengalami kenaikan sebesar (Rp6.672.883,34) atau naik 33,21% dibandingkan dengan tahun 2024. Rincian Akumulasi Penyusutan Jalan Jaringan, dan Irigasi dapat dilihat pada tabel berikut:

**Tabel III.37. Perbandingan Akumulasi Penyusutan Jalan Jaringan, dan Irigasi**

Akumulasi Penyusutan Jalan, Jaringan, dan Irigasi				
Uraian	31-Des-2025 (Rp)	31-Des-2024 (Rp)	Kenaikan/(Penurunan)	%
(1)	(2)	(3)	(4)	(5)
Akumulasi Penyusutan Instalasi	0,00	-15.847.433,33	15.847.433,33	-100,00
Akumulasi Penyusutan Jaringan	-26.764.116,67	-4.243.800,00	-22.520.316,67	530,66
<b>Jumlah</b>	<b>-26.764.116,67</b>	<b>-20.091.233,33</b>	<b>-6.672.883,34</b>	<b>33,21</b>

**III.2.a.3). ASET LAINNYA \_\_\_\_\_ Rp6.575.125,00**

Saldo Aset Lainnya pada Badan Perencanaan Pembangunan, Penelitian dan Pengembangan Daerah Kabupaten Purbalingga per 31 Desember 2025 adalah sebesar Rp6.575.125,00. Saldo di tahun 2025 masih tetap sama dengan tahun 2024 yang terdiri dari Aset Tidak Berwujud, Aset Lain-lain. Amortisasi Aset Tidak Berwujud dan Akumulasi Penyusutan Aset Lainnya. Rincian perbandingannya dapat dilihat pada tabel berikut:

**Tabel III.38. Perbandingan Aset Lainnya Tahun 2025 dan 2024**

ASET LAINNYA				
Uraian	31-Des-2025 (Rp)	31-Des-2024 (Rp)	Kenaikan/(Penurunan)	%
(1)	(2)	(3)	(4)	(5)
Aset Tidak Berwujud	50.565.000,00	50.565.000,00	0,00	0,00
Aset Lain-lain	187.448.000,00	255.948.000,00	-68.500.000,00	-26,76
Akumulasi Amortisasi Aset Tidak Berwujud	-50.565.000,00	-50.565.000,00	0,00	0,00
Akumulasi Penyusutan Aset Lainnya	-180.872.875,00	-249.372.875,00	68.500.000,00	-27,47
<b>Jumlah</b>	<b>6.575.125,00</b>	<b>6.575.125,00</b>	<b>0,00</b>	<b>0,00</b>

**III.2.a.3).a) Aset Tidak Berwujud \_\_\_\_\_ Rp50.565.000,00**

Saldo aset tidak berwujud pada Badan Perencanaan Pembangunan, Penelitian dan Pengembangan Daerah Kabupaten Purbalingga per 31 Desember 2025 adalah sebesar Rp50.565.000,00 nilainya masih sama dengan tahun anggaran 2024 yaitu sebesar Rp50.565.000,00 berupa Aset Tidak Berwujud. Rincian ditampilkan dalam tabel sebagai berikut:

**Tabel III.39. Perbandingan Aset Tidak Berwujud Tahun 2025 dan Tahun 2024**

Aset Tidak Berwujud				
Uraian	31-Des-2025 (Rp)	31-Des-2024 (Rp)	Kenaikan/(Penurunan)	%
(1)	(2)	(3)	(4)	(5)
Aset Tidak Berwujud	50.565.000,00	50.565.000,00	0,00	0,00
<b>Jumlah</b>	<b>50.565.000,00</b>	<b>50.565.000,00</b>	<b>0,00</b>	<b>0,00</b>

**III.2.a.3).b) Aset Lain-lain \_\_\_\_\_ Rp187.448.000,00**

Saldo Aset lain-lain pada Badan Perencanaan Pembangunan, Penelitian dan Pengembangan Daerah Kabupaten Purbalingga per 31 Desember 2025 adalah sebesar Rp187.448.000,00 ,nilai tersebut mengalami penurunan dibandingkan tahun 2024 sebesar (Rp68.500.000,00) atau (26,76%) sebagaimana terlihat dalam tabel di bawah ini:

**Tabel III.40. Perbandingan Aset Lain-lain Tahun 2025 dan 2024**

Aset Lain-lain				
Uraian	31-Des-2025 (Rp)	31-Des-2024 (Rp)	Kenaikan/(Penurunan)	%
(1)	(2)	(3)	(4)	(5)
Aset Lain-lain	187.448.000,00	255.948.000,00	-68.500.000,00	-26,76
<b>Jumlah</b>	<b>187.448.000,00</b>	<b>255.948.000,00</b>	<b>-68.500.000,00</b>	<b>-26,76</b>

**III.2.a.3).c) Akumulasi Amortisasi Aset Tidak Berwujud \_\_\_\_\_ Rp(50.565.000)**

Saldo akumulasi amortisasi aset tidak berwujud pada Badan Perencanaan Pembangunan, Penelitian dan Pengembangan Daerah Kabupaten Purbalingga per 31 Desember 2025 adalah sebesar (Rp50.565.000,00) nilainya masih sama dengan tahun anggaran 2024 yaitu sebesar (Rp50.565.000,00) sebagaimana terlihat pada tabel sebagai berikut:

**Tabel III.41. Perbandingan Akumulasi Amortisasi Aset Tidak Berwujud 2025 dan 2024**

Akumulasi Amortisasi Aset Tidak Berwujud				
Uraian	31-Des-2025 (Rp)	31-Des-2024 (Rp)	Kenaikan/(Penurunan)	%
(1)	(2)	(3)	(4)	(5)
Akumulasi Amortisasi Aset Tidak Berwujud	-50.565.000,00	-50.565.000,00	0,00	0,00
<b>Jumlah</b>	<b>-50.565.000,00</b>	<b>-50.565.000,00</b>	<b>0,00</b>	<b>0,00</b>

**III.2.a.3).d) Akumulasi Penyusutan Aset Lainnya \_\_\_\_\_ Rp180.872.875,00**

Saldo Akumulasi Penyusutan Aset Lainnya pada Badan Perencanaan Pembangunan, Penelitian dan Pengembangan Daerah Kabupaten Purbalingga per 31 Desember 2025 adalah sebesar (Rp180.872.875,00), nilai tersebut mengalami penurunan dibandingkan tahun 2024 sebesar (Rp68.500.000,00) atau turun 27,47% sebagaimana terlihat dalam tabel di bawah ini:

**Tabel III.42. Ringkasan Akumulasi Penyusutan Aset Lainnya Tahun 2025 dan 2024**

Akumulasi Penyusutan Aset Lainnya				
Uraian	31-Des-2025 (Rp)	31-Des-2024 (Rp)	Kenaikan/(Penurunan)	%
(1)	(2)	(3)	(4)	(5)
Akumulasi Penyusutan Aset Lainnya	-180.872.875,00	-249.372.875,00	68.500.000,00	-27,47
<b>Jumlah</b>	<b>-180.872.875,00</b>	<b>-249.372.875,00</b>	<b>68.500.000,00</b>	<b>-27,47</b>

### III.2.b. KEWAJIBAN Rp128.241.823,00

Saldo Kewajiban pada Badan Perencanaan Pembangunan, Penelitian dan Pengembangan Daerah Kabupaten Purbalingga per 31 Desember 2025 sebesar Rp128.241.823,00 mengalami penurunan sebesar (Rp13.485.442,00) atau sebesar (9,52%) dari tahun 2024. Saldo Kewajiban terdiri dari Kewajiban Jangka Pendek sebagaimana terlihat dalam tabel di bawah ini:

**Tabel III.43. Perbandingan Saldo Kewajiban Tahun 2025 dan 2024**

KEWAJIBAN JANGKA PENDEK				
Uraian	31-Des-2025 (Rp)	31-Des-2024 (Rp)	Kenaikan/(Penurunan)	%
(1)	(2)	(3)	(4)	(5)
Utang Belanja	128.241.823,00	141.727.265,00	-13.485.442,00	-9,52
<b>Jumlah</b>	<b>128.241.823,00</b>	<b>141.727.265,00</b>	<b>-13.485.442,00</b>	<b>-9,52</b>

#### III.2.b.1). KEWAJIBAN JANGKA PENDEK Rp128.241.823,00,00

Saldo Kewajiban Jangka Pendek pada Badan Perencanaan Pembangunan, Penelitian dan Pengembangan Daerah Kabupaten Purbalingga Kabupaten Purbalingga per 31 Desember 2025 berasal dari Utang Belanja yaitu sebesar Rp128.241.823,00. Utang Belanja merupakan kewajiban Pemerintah Daerah kepada pegawai maupun pihak ketiga terkait dengan pemanfaatan sumber daya ekonomi maupun penyerahan barang/jasa yang sampai dengan akhir Tahun 2025 belum dilaksanakan pembayarannya. Saldo Kewajiban Jangka Pendek mengalami penurunan sebesar (Rp13,485,442,00) atau turun (9,52%) dari saldo Kewajiban Jangka Pendek di tahun 2024, sebagaimana terlihat dalam tabel di bawah.

**Tabel III.44. Perbandingan Saldo Kewajiban Jangka Pendek Tahun 2025 dan 2024**

KEWAJIBAN JANGKA PENDEK				
Uraian	31-Des-2025 (Rp)	31-Des-2024 (Rp)	Kenaikan/(Penurunan)	%
(1)	(2)	(3)	(4)	(5)
Utang Belanja	128.241.823,00	141.727.265,00	-13.485.442,00	-9,52
<b>Jumlah</b>	<b>128.241.823,00</b>	<b>141.727.265,00</b>	<b>-13.485.442,00</b>	<b>-9,52</b>

#### III.2.b.1).a) Utang Belanja Rp128.241.823,00

Saldo Utang Belanja tahun 2025 adalah Utang Belanja Pegawai yang merupakan Kewajiban Pemerintah Daerah kepada Pegawai Negeri Sipil yang berupa pembayaran gaji maupun tunjangan, dan kompensasi lainnya sesuai dengan peraturan perundang-undangan, serta utang belanja barang/jasa yang sampai dengan akhir tahun 2025 belum terbayarkan.

Saldo Utang Belanja pada Badan Perencanaan Pembangunan, Penelitian dan Pengembangan Daerah Kabupaten Purbalingga per 31 Desember 2025 adalah sebesar Rp128.241.823,00 mengalami penurunan dari tahun 2024 sebesar (Rp13,485.442,00) atau (9,52%). Utang Belanja terdiri dari Utang Belanja Pegawai dan Utang Belanja Barang dan Jasa. Utang Belanja Pegawai merupakan komposisi terbesar dari Utang Belanja. Rincian perbandingan Utang Belanja disajikan dalam tabel di bawah ini:

**Tabel III.45. Perbandingan Saldo Utang Belanja Tahun 2025 dan 2024**

Utang Belanja				
Uraian	31-Des-2025 (Rp)	31-Des-2024 (Rp)	Kenaikan/(Penurunan)	%
(1)	(2)	(3)	(4)	(5)
Utang Belanja Pegawai	122.890.732,00	136.395.673,00	-13.504.941,00	-9,90
Utang Belanja Barang dan Jasa	5.351.091,00	5.331.592,00	19.499,00	0,37
<b>Jumlah</b>	<b>128.241.823,00</b>	<b>141.727.265,00</b>	<b>-13.485.442,00</b>	<b>-9,52</b>



kegiatan penyelenggaraan pemerintahan dalam satu periode pelaporan. Laporan Operasional merupakan salah satu laporan yang harus disusun terkait dengan penerapan SAP Berbasis Akrua.

Unsur yang dicakup secara langsung dalam Laporan Operasional terdiri dari Pendapatan-LO dan Beban. Pendapatan-LO adalah hak pemerintah yang diakui sebagai penambah nilai kekayaan bersih. Beban adalah kewajiban pemerintah yang diakui sebagai pengurang nilai kekayaan bersih.

Laporan Operasional terdiri dari 3 (tiga) kelompok, yaitu: (i) Kegiatan Operasional; (ii) Kegiatan Non Operasional; dan (iii) Pos Luar Biasa. Kegiatan operasional pada Badan Perencanaan Pembangunan, Penelitian dan Pengembangan Daerah Kabupaten Purbalingga selama tahun 2025 mengalami defisit sebesar (Rp5.989.937.220,89), naik sebesar Rp989.151.928,16,00 atau 14,17% dari tahun 2024. Sedangkan kegiatan non operasional selama tahun 2025 mengalami surplus/defisit sebesar Rp0,00. Sehingga dari kegiatan operasional dan kegiatan non operasional terdapat defisit sebelum pos luar biasa sebesar (Rp5.989.937.220,00 ) menurun sebesar 14,17% dari tahun 2024. Pos luar biasa selama tahun 2025 mengalami surplus/defisit sebesar Rp0,00, sama dengan tahun 2024. Dengan adanya defisit sebelum pos luar biasa sebesar (Rp5.989.937.220,89) dan surplus/defisit pos luar biasa sebesar Rp0,00, maka terdapat defisit LO sebesar (Rp5.989.937.220,89). Nilai tersebut naik sebesar Rp989.151.928,16, atau naik (14,17%) dibandingkan tahun 2024. Penjelasan terinci atas masing-masing akun pada Laporan Operasional dapat dijabarkan sebagai berikut:

**Tabel III.49. Ringkasan Laporan Operasional Tahun 2025 dan 2024**

LO				
Uraian	2025 (Rp)	2024 (Rp)	Kenaikan/(Penurunan)	%
(1)	(2)	(3)	(4)	(5)
<b>KEGIATAN OPERASIONAL</b>				
BEBAN	5.989.937.220,89	6.979.089.149,05	-989.151.928,16	-14,17
<b>SURPLUS/DEFISIT DARI OPERASI</b>	<b>-5.989.937.220,89</b>	<b>-6.979.089.149,05</b>	<b>989.151.928,16</b>	<b>-14,17</b>
<b>KEGIATAN NON OPERASIONAL</b>				
<b>SURPLUS/DEFISIT DARI NON OPERASIONAL</b>	<b>0,00</b>	<b>0,00</b>	<b>0,00</b>	
<b>SURPLUS/DEFISIT SEBELUM POS LUAR BIASA</b>	<b>-5.989.937.220,89</b>	<b>-6.979.089.149,05</b>	<b>989.151.928,16</b>	<b>-14,17</b>
<b>POS LUAR BIASA</b>				
<b>SURPLUS/DEFISIT DARI POS LUAR BIASA</b>	<b>0,00</b>	<b>0,00</b>	<b>0,00</b>	
<b>SURPLUS/DEFISIT LO</b>	<b>-5.989.937.220,89</b>	<b>-6.979.089.149,05</b>	<b>989.151.928,16</b>	<b>-14,17</b>

### III.3.a. KEGIATAN OPERASIONAL

Kegiatan Operasional pada Badan Perencanaan Pembangunan, Penelitian dan Pengembangan Daerah Kabupaten Purbalingga tahun 2025 mengalami Surplus/defisit dari Operasi sebesar (Rp5.989.937.220,89) naik sebesar Rp989.151.926,16 atau naik (14,17%) dari tahun 2024. Kegiatan Operasional terdiri dari Beban, sebagaimana tabel di bawah ini:

**Tabel III.50. Ringkasan Kegiatan Operasional Tahun 2025 dan 2024**

KEGIATAN OPERASIONAL				
Uraian	2025 (Rp)	2024 (Rp)	Kenaikan/(Penurunan)	%
(1)	(2)	(3)	(4)	(5)
BEBAN	5.989.937.220,89	6.979.089.149,05	-989.151.928,16	-14,17
<b>Surplus/Defisit dari Operasi</b>	<b>-5.989.937.220,89</b>	<b>-6.979.089.149,05</b>	<b>989.151.928,16</b>	<b>-14,17</b>

**III.3.a.1). BEBAN \_\_\_\_\_ Rp5.989.937.220,89**

Saldo Beban pada Badan Perencanaan Pembangunan, Penelitian dan Pengembangan Daerah Kabupaten Purbalingga tahun 2025 sebesar Rp5.989.937.220,89 atau menurun sebesar (Rp989.151.928,16) atau turun (14,17%) dari realisasi beban tahun 2024. Realisasi Beban tersebut terdiri dari Beban Pegawai sebesar Rp3.992.054.163,00, Beban Persediaan sebesar Rp601.061.386,00, Beban Jasa sebesar Rp704.211.775,00, Bebn Pemeliharaan sebesar Rp115.481.986,00, Beban Perjalanan Dinas sebesar Rp461.805,336,00 dan Beban Penyusutan dan Amortisasi sebesar Rp115.322.574,89. Perbandingan Beban dapat dilihat pada tabel di bawah.

**Tabel III.51. Realisasi Beban Tahun 2025**

BEBAN versi SAP				
Uraian	2025 (Rp)	2024 (Rp)	Kenaikan/(Penurunan)	%
(1)	(2)	(3)	(4)	(5)
Beban Pegawai	3.992.054.163,00	4.054.467.023,00	-62.412.860,00	-1,54
Beban Persediaan	601.061.386,00	709.482.557,00	-108.421.171,00	-15,28
Beban Jasa	704.211.775,00	1.162.703.439,00	-458.491.664,00	-39,43
Beban Pemeliharaan	115.481.986,00	100.537.834,00	14.944.152,00	14,86
Beban Perjalanan Dinas	461.805.336,00	786.383.867,00	-324.578.531,00	-41,27
Beban Penyusutan Dan Amortisasi	115.322.574,89	165.514.429,05	-50.191.854,16	-30,32
<b>Jumlah</b>	<b>5.989.937.220,89</b>	<b>6.979.089.149,05</b>	<b>-989.151.928,16</b>	<b>-14,17</b>

**III.3.a.1.a) Beban Pegawai \_\_\_\_\_ Rp3.992.054.163,00**

Beban Pegawai adalah belanja kompensasi, baik dalam bentuk uang maupun barang yang ditetapkan berdasarkan peraturan perundang-undangan yang diberikan kepada pejabat negara, Pegawai Negeri Sipil (PNS), dan pegawai yang dipekerjakan oleh pemerintah yang belum berstatus PNS sebagai imbalan atas pekerjaan yang telah dilaksanakan kecuali pekerjaan yang berkaitan dengan pembentukan modal. Saldo Beban Pegawai pada Badan Perencanaan Pembangunan, Penelitian dan Pengembangan Daerah Kabupaten Purbalingga Tahun 2025 sebesar Rp3,992.054.163,00, menurun dari tahun 2024 sebesar (Rp62.412.860,00) atau turun (1,54%) jika dibandingkan dengan Beban Pegawai tahun 2024. Hal ini dapat dilihat pada tabel berikut:

**Tabel III.52. Perbandingan Beban Pegawai Tahun 2025 dan 2024**

Beban Pegawai				
Uraian	2025 (Rp)	2024 (Rp)	Kenaikan/(Penurunan)	%
(1)	(2)	(3)	(4)	(5)
Beban Gaji dan Tunjangan ASN	2.340.797.072,00	2.310.008.064,00	30.789.008,00	1,33
Beban Tambahan Penghasilan ASN	1.651.257.091,00	1.697.958.959,00	-46.701.868,00	-2,75
Beban Tambahan Penghasilan berdasarkan Pertimbangan Objektif Lainnya	0,00	46.500.000,00	-46.500.000,00	-100,00
<b>Jumlah</b>	<b>3.992.054.163,00</b>	<b>4.054.467.023,00</b>	<b>-62.412.860,00</b>	<b>-1,54</b>

Dalam tabel di bawah ini menyajikan perbandingan Beban Pegawai – LO dengan Belanja Pegawai – LRA, terdapat selisih Beban pegawai tahun 2025 sebesar (Rp13.504.941,00). Perbedaan Belanja Pegawai LRA dan Beban Pegawai LO ini dapat dijelaskan sebagai berikut:

- Adanya beban pegawai atau utang belanja pegawai tahun 2024 yang baru terealisasi/terbayar pada tahun 2025 menambah beban th 2025

- Adanya pengakuan beban pegawai tahun 2025 yang belum terbayarkan pada tahun 2025 dan diakui sebagai utang beban pegawai;

**Tabel III.53. Perbandingan Beban Pegawai-LO dan Belanja Pegawai-LRA Tahun 2025 dan 2024**

Perbedaan Beban Pegawai dan Belanja Pegawai			
Uraian	LO 2025 (Rp)	LRA 2025 (Rp)	Perbedaan (Rp)
(1)	(2)	(3)	(4) = (2) - (3)
Beban Gaji dan Tunjangan ASN	2.340.797.072,00	2.347.567.550,00	-6.770.478,00
Beban Tambahan Penghasilan ASN	1.651.257.091,00	1.657.991.554,00	-6.734.463,00
Beban Tambahan Penghasilan berdasarkan Pertimbangan Objektif Lainnya ASN	0,00	0,00	0,00
<b>Jumlah</b>	<b>3.992.054.163,00</b>	<b>4.005.559.104,00</b>	<b>-13.504.941,00</b>

**III.3.a.1).a).(1) Beban Gaji dan Tunjangan ASN \_\_\_\_\_ Rp2.340.797.072,00**

Realisasi Beban Gaji dan Tunjangan ASN-LO pada Badan Perencanaan Pembangunan, Penelitian dan Pengembangan Daerah Kabupaten Purbalingga Tahun 2025 sebesar Rp2.340.797.072,00, mengalami kenaikan sebesar Rp30.789.008,00 atau naik 1,33% dari realisasi Beban Gaji dan Tunjangan ASN tahun 2025. Rincian Realisasi Beban Gaji dan Tunjangan ASN dapat dilihat pada tabel di bawah ini:

**Tabel III.54. Realisasi Beban Gaji dan Tunjangan ASN Tahun 2025**

Beban Gaji dan Tunjangan ASN				
Uraian	2025 (Rp)	2024 (Rp)	Kenaikan/(Penurunan)	%
(1)	(2)	(3)	(4)	(5)
Beban Gaji Pokok ASN	1.539.279.340,00	1.511.659.900,00	27.619.440,00	1,83
Beban Tunjangan Keluarga ASN	163.305.031,00	169.384.095,00	-6.079.064,00	-3,59
Beban Tunjangan Jabatan ASN	95.740.000,00	117.070.000,00	-21.330.000,00	-18,22
Beban Tunjangan Fungsional ASN	149.180.000,00	166.780.000,00	-17.600.000,00	-10,55
Beban Tunjangan Fungsional Umum ASN	25.270.000,00	16.255.000,00	9.015.000,00	55,46
Beban Tunjangan Beras ASN	88.714.500,00	87.555.780,00	1.158.720,00	1,32
Beban Tunjangan PPh/Tunjangan Khusus ASN	145.685.602,00	103.338.445,00	42.347.157,00	40,98
Beban Pembulatan Gaji ASN	19.588,00	19.649,00	-61,00	-0,31
Beban Iuran Jaminan Kesehatan ASN	120.888.934,00	125.680.348,00	-4.791.414,00	-3,81
Beban Iuran Jaminan Kecelakaan Kerja ASN	3.178.507,00	3.066.188,00	112.319,00	3,66
Beban Iuran Jaminan Kematian ASN	9.535.570,00	9.198.659,00	336.911,00	3,66
<b>Jumlah</b>	<b>2.340.797.072,00</b>	<b>2.310.008.064,00</b>	<b>30.789.008,00</b>	<b>1,33</b>

Jika dibandingkan Realisasi Beban Gaji dan Tunjangan ASN-LO dengan realisasi Belanja Gaji dan Tunjangan ASN-LRA tahun 2025, maka terdapat selisih sebesar (Rp6.770.478,00). Dimana Utang Belanja Gaji dan Tunjangan ASN Tahun 2025 sebesar Rp7.228.889,00 menambah Beban Gaji dan Tunjangan ASN sedangkan Utang Belanja Gaji dan Tunjangan ASN tahun sebelumnya yang dibayarkan di tahun 2025 sebesar Rp13.999.367,00 mengurangi Beban Gaji dan Tunjangan ASN, sebagaimana dapat dilihat pada 2 tabel di bawah ini:

**Tabel III.55. Perbandingan Beban Gaji dan Tunjangan ASN-LO dan Belanja Gaji dan Tunjangan-LRA Tahun 2025**

Perbedaan Beban Gaji dan Tunjangan ASN dan Belanja Gaji dan Tunjangan ASN			
Uraian	LO 2025 (Rp)	LRA 2025 (Rp)	Perbedaan (Rp)
(1)	(2)	(3)	(4) = (2) - (3)
Beban Gaji Pokok ASN	1.539.279.340,00	1.539.279.340,00	0,00
Beban Tunjangan Keluarga ASN	163.305.031,00	163.305.031,00	0,00
Beban Tunjangan Jabatan ASN	95.740.000,00	95.740.000,00	0,00
Beban Tunjangan Fungsional ASN	149.180.000,00	149.180.000,00	0,00
Beban Tunjangan Fungsional Umum ASN	25.270.000,00	25.270.000,00	0,00
Beban Tunjangan Beras ASN	88.714.500,00	88.714.500,00	0,00
Beban Tunjangan PPh/Tunjangan Khusus ASN	145.685.602,00	152.378.307,00	-6.692.705,00
Beban Pembulatan Gaji ASN	19.588,00	19.588,00	0,00
Beban Iuran Jaminan Kesehatan ASN	120.888.934,00	120.966.707,00	-77.773,00
Beban Iuran Jaminan Kecelakaan Kerja ASN	3.178.507,00	3.178.507,00	0,00
Beban Iuran Jaminan Kematian ASN	9.535.570,00	9.535.570,00	0,00
<b>Jumlah</b>	<b>2.340.797.072,00</b>	<b>2.347.567.550,00</b>	<b>-6.770.478,00</b>

**Tabel III.56 Perhitungan Beban Tambahan Penghasilan ASN Tahun 2025**

Perhitungan Beban Gaji dan Tunjangan ASN	
Uraian	Nilai (Rp)
(1)	(2)
<b>Belanja Gaji dan Tunjangan ASN</b>	<b>2.347.567.550,00</b>
<b>Menambah Beban Gaji dan Tunjangan ASN:</b>	
(+) Utang Belanja Gaji dan Tunjangan ASN tahun 2025	7.228.889,00
<b>Mengurangi Beban Gaji dan Tunjangan ASN:</b>	
(-) Utang Belanja Gaji dan Tunjangan ASN tahun sebelumnya yang dibayarkan di tahun 2025	-13.999.367,00
<b>Beban Gaji dan Tunjangan ASN</b>	<b>2.340.797.072,00</b>

**III.3.a.1).a).(2) Beban Tambahan Penghasilan ASN \_\_\_\_\_ Rp1.651.257.091,00**

Realisasi Beban Tambahan Penghasilan ASN-LO pada Badan Perencanaan Pembangunan, Penelitian dan Pengembangan Daerah Kabupaten Purbalingga Tahun 2025 sebesar Rp1.651.257.091,00, mengalami penurunan sebesar (Rp46.701.868,00) atau turun (2,75%) dari realisasi Beban Tambahan Penghasilan ASN-LO tahun 2024. Rincian Realisasi Beban Tambahan Penghasilan ASN dapat dilihat pada tabel berikut:

**Tabel III.57. Realisasi Beban Tambahan Penghasilan ASN Tahun 2025**

Beban Tambahan Penghasilan ASN				
Uraian	2025 (Rp)	2024 (Rp)	Kenaikan/(Penurunan)	%
(1)	(2)	(3)	(4)	(5)
Beban Tambahan Penghasilan berdasarkan Beban Kerja ASN	1.651.257.091,00	1.697.958.959,00	-46.701.868,00	-2,75
<b>Jumlah</b>	<b>1.651.257.091,00</b>	<b>1.697.958.959,00</b>	<b>-46.701.868,00</b>	<b>-2,75</b>

Jika Realisasi Beban Tambahan Penghasilan ASN-LO dibandingkan dengan Realisasi Belanja Tambahan Penghasilan ASN-LRA tahun 2025, maka terdapat selisih sebesar (Rp6.734.463,00). Dimana Utang Belanja Tambahan Penghasilan ASN Tahun 2025 sebesar Rp115.661.843,00 menambah Beban Tambahan Penghasilan ASN sedangkan Utang Belanja Tambahan Penghasilan ASN tahun sebelumnya yang dibayarkan di tahun 2025 sebesar

Rp122.396.306,00 mengurangi Beban Tambahan Penghasilan ASN, sebagaimana yang tersaji pada tabel di bawah ini:

**Tabel III.58. Perbandingan Tambahan Penghasilan ASN-LO dan Belanja Tambahan Penghasilan-LRA Tahun 2025**

Perbedaan Beban Tambahan Penghasilan ASN dan Belanja Tambahan Penghasilan ASN			
Uraian	LO 2025 (Rp)	LRA 2025 (Rp)	Perbedaan (Rp)
(1)	(2)	(3)	(4) = (2) - (3)
Beban Tambahan Penghasilan berdasarkan Beban Kerja ASN	1.651.257.091,00	1.657.991.554,00	-6.734.463,00
<b>Jumlah</b>	<b>1.651.257.091,00</b>	<b>1.657.991.554,00</b>	<b>-6.734.463,00</b>

**Tabel III.59 Perhitungan Beban Tambahan Penghasilan ASN Tahun 2025**

Perhitungan Beban Tambahan Penghasilan ASN	
Uraian	Nilai (Rp)
(1)	(2)
<b>Belanja Tambahan Penghasilan ASN</b>	<b>1.657.991.554,00</b>
<b>Menambah Beban Tambahan Penghasilan ASN:</b>	
(+) Utang Belanja Tambahan Penghasilan ASN tahun 2025	115.661.843,00
<b>Mengurangi Beban Tambahan Penghasilan ASN:</b>	
(-) Utang Belanja Tambahan Penghasilan ASN tahun sebelumnya yang dibayarkan di tahun 2025	-122.396.306,00
<b>Beban Tambahan Penghasilan ASN</b>	<b>1.651.257.091,00</b>

**III.3.a.1).a).(3) Beban Tambahan Penghasilan berdasarkan Pertimbangan Objektif Lainnya ASN \_\_\_\_\_ Rp0,00**

Realisasi Beban Tambahan Penghasilan berdasarkan Pertimbangan Objektif Lainnya ASN - LO pada Badan Perencanaan Pembangunan, Penelitian dan Pengembangan Daerah Kabupaten Purbalingga Tahun 2025 sebesar Rp0, hal ini berbeda dengan tahun 2024 Penghasilan berdasarkan Pertimbangan Objektif Lainnya ASN-LO sebesar (Rp46.500.000,00). Rincian Realisasi Beban Tambahan Penghasilan berdasarkan Pertimbangan Objektif Lainnya ASN dapat dilihat pada tabel di bawah ini:

**Tabel III.60. Realisasi Beban Tambahan Penghasilan berdasarkan Pertimbangan Objektif Lainnya ASN Tahun 2025**

Beban Tambahan Penghasilan berdasarkan Pertimbangan Objektif Lainnya ASN				
Uraian	2025 (Rp)	2024 (Rp)	Kenaikan/(Penurunan)	%
(1)	(2)	(3)	(4)	(5)
Beban Honorarium	0,00	45.000.000,00	-45.000.000,00	-100,00
Beban Jasa Pengelolaan BMD	0,00	1.500.000,00	-1.500.000,00	-100,00
<b>Jumlah</b>	<b>0,00</b>	<b>46.500.000,00</b>	<b>-46.500.000,00</b>	<b>-100,00</b>

Jika Beban Tambahan Penghasilan berdasarkan Pertimbangan Objektif Lainnya ASN -LO dibandingkan dengan realisasi Belanja Tambahan Penghasilan berdasarkan Pertimbangan

Objektif Lainnya ASN-LRA tahun 2025, maka tidak terdapat perbedaan atau selisih antara keduanya atau Rp0,00.

**Tabel III.61. Perbandingan Beban Tambahan Penghasilan berdasarkan Pertimbangan Objektif Lainnya ASN Tahun 2025 dan Belanja Tambahan Penghasilan Berdasarkan Pertimbangan Obyektif Lainnya Tahun 2025**

Perbedaan Beban Tambahan Penghasilan berdasarkan Pertimbangan Objektif Lainnya ASN dan Belanja Tambahan Penghasilan berdasarkan Pertimbangan Objektif Lainnya ASN				
Uraian	LO 2025 (Rp)	LRA 2025 (Rp)	Perbedaan (Rp)	
(1)	(2)	(3)	(4) = (2) - (3)	
Beban Honorarium	0,00	0,00	0,00	
Beban Jasa Pengelolaan BMD	0,00	0,00	0,00	
<b>Jumlah</b>	<b>0,00</b>	<b>0,00</b>	<b>0,00</b>	

**III.3.a.1).b) Beban Barang dan Jasa \_\_\_\_\_ Rp1.882.560.483,00**

Beban Barang dan Jasa merupakan penurunan manfaat ekonomi dalam periode pelaporan yang menurunkan ekuitas, yang dapat berupa pengeluaran atau konsumsi aset atau timbulnya kewajiban akibat transaksi pengadaan barang dan jasa yang habis pakai, perjalanan dinas, pemeliharaan termasuk pembayaran honorarium kegiatan kepada non pegawai dan pemberian hadiah atas kegiatan tertentu terkait dengan suatu prestasi.

Beban Barang dan Jasa pada Badan Perencanaan Pembangunan, Penelitian dan Pengembangan Daerah Kabupaten Purbalingga tahun 2025 sebesar Rp1.882.560.483,00, mengalami penurunan sebesar (Rp876.547.214,00) atau turun (31,77%) dari realisasi Beban Barang dan Jasa tahun 2024. Beban Barang dan Jasa terdiri dari 4 kelompok yaitu Beban Persediaan, Beban Jasa, Beban Pemeliharaan dan Beban Perjalanan Dinas sebagaimana disajikan pada tabel di bawah ini:

**Tabel III.62. Realisasi Beban Barang dan Jasa Tahun 2025**

Beban Barang dan Jasa				
Uraian	2025 (Rp)	2024 (Rp)	Kenaikan/(Penurunan)	%
(1)	(2)	(3)	(4)	(5)
Beban Persediaan	601.061.386,00	709.482.557,00	-108.421.171,00	-15,28
Beban Jasa	704.211.775,00	1.162.703.439,00	-458.491.664,00	-39,43
Beban Pemeliharaan	115.481.986,00	100.537.834,00	14.944.152,00	14,86
Beban Perjalanan Dinas	461.805.336,00	786.383.867,00	-324.578.531,00	-41,27
<b>Jumlah</b>	<b>1.882.560.483,00</b>	<b>2.759.107.697,00</b>	<b>-876.547.214,00</b>	<b>-31,77</b>

**III.3.a.1).b).(1) Beban Persediaan \_\_\_\_\_ Rp601.061.386,00**

Saldo Beban Persediaan pada Badan Perencanaan Pembangunan, Penelitian dan Pengembangan Daerah Purbalingga tahun 2025 yang terdiri dari Beban Barang Pakai Habis adalah sebesar Rp601.061.386,00. Dari tabel dapat dilihat bahwa Beban Barang Pakai Habis pada tahun 2025 mengalami penurunan sebesar (Rp108.421.171,00) atau turun (15,28%), jika dibandingkan dengan Beban Barang Pakai Habis tahun 2024. Rincian Realisasi Beban Persediaan Tahun 2025 dapat dilihat pada tabel berikut:



Beban jasa ini mengalami penurunan sebesar (Rp458.491.664,00) atau (39,43%) dari tahun sebelumnya. Rincian Beban Jasa dapat dilihat dengan tabel rincian sebagai berikut:

**Tabel III.66. Realisasi Beban Jasa Tahun 2025**

<b>Beban Jasa</b>				
Uraian	2025 (Rp)	2024 (Rp)	Kenaikan/(Penurunan)	%
(1)	(2)	(3)	(4)	(5)
Beban Jasa Kantor	525.338.459,00	483.715.915,00	41.622.544,00	8,60
Beban Iuran Jaminan/Asuransi	14.233.316,00	17.156.524,00	-2.923.208,00	-17,04
Beban Sewa Peralatan dan Mesin	15.300.000,00	15.450.000,00	-150.000,00	-0,97
Beban Sewa Gedung dan Bangunan	49.900.000,00	35.800.000,00	14.100.000,00	39,39
Beban Sewa Aset Tetap Lainnya	2.000.000,00	0,00	2.000.000,00	
Beban Jasa Konsultansi Non Konstruksi	97.440.000,00	599.581.000,00	-502.141.000,00	-83,75
Beban Kursus/Pelatihan, Sosialisasi, Bimbingan Teknis serta Pendidikan dan Pelatihan	0,00	11.000.000,00	-11.000.000,00	-100,00
<b>Jumlah</b>	<b>704.211.775,00</b>	<b>1.162.703.439,00</b>	<b>-458.491.664,00</b>	<b>-39,43</b>

Terdapat perbedaan antara Beban Jasa-LO dengan Realisasi Belanja Jasa – LRA sebesar Rp19.499,00. Hal ini dikarenakan Utang Belanja Jasa tahun 2025 sebesar Rp5.351.091,00 yang menambah Beban Jasa. Kemudian Utang Belanja Jasa tahun sebelumnya yang dibayarkan di tahun 2025 sebesar (Rp5.331.592,00) yang menyebabkan berkurangnya Beban Jasa, sebagaimana dapat dilihat pada tabel di bawah ini:

**Tabel III.67. Perbandingan Beban Jasa dan Belanja Jasa Tahun 2025**

<b>Perbedaan Beban Jasa dan Belanja Jasa</b>				
Uraian	LO 2025 (Rp)	LRA 2025 (Rp)	Perbedaan (Rp)	
(1)	(2)	(3)	(4) = (2) - (3)	
Beban Jasa Kantor	525.338.459,00	525.318.960,00	19.499,00	
Beban Iuran Jaminan/Asuransi	14.233.316,00	14.233.316,00	0,00	
Beban Sewa Peralatan dan Mesin	15.300.000,00	15.300.000,00	0,00	
Beban Sewa Gedung dan Bangunan	49.900.000,00	49.900.000,00	0,00	
Beban Sewa Aset Tetap Lainnya	2.000.000,00	2.000.000,00	0,00	
Beban Jasa Konsultansi Non Konstruksi	97.440.000,00	97.440.000,00	0,00	
Beban Kursus/Pelatihan, Sosialisasi, Bimbingan Teknis serta Pendidikan dan Pelatihan	0,00	0,00	0,00	
<b>Jumlah</b>	<b>704.211.775,00</b>	<b>704.192.276,00</b>	<b>19.499,00</b>	

**Tabel III.68. Perhitungan Beban Jasa Tahun 2025**

<b>Perhitungan Beban Jasa</b>	
Uraian	Nilai (Rp)
(1)	(2)
<b>Belanja Jasa</b>	<b>704.192.276,00</b>
<b>Menambah Beban Jasa:</b>	
(+) Utang Belanja Jasa tahun 2025	5.351.091,00
<b>Mengurangi Beban Jasa:</b>	
(-) Utang Belanja Jasa tahun sebelumnya yang dibayarkan di tahun 2025	-5.331.592,00
<b>Beban Jasa</b>	<b>704.211.775,00</b>

**III.3.a.1).d) Beban Jasa Kantor  Rp525.338.459,00**

Saldo Beban Jasa Kantor pada Badan Perencanaan Pembangunan, Penelitian dan Pengembangan Daerah Kabupaten Purbalingga tahun 2025 sebesar Rp525.338.459,00 mengalami kenaikan sebesar Rp41.622.544,00 atau 8,60% dari tahun sebelumnya. Beban Jasa Kantor antara lain terdiri dari Beban jasa Pengelolaan BMD, Beban Honorarium Narasumber, Tim Pelaksana, Beban Jasa Tata Rias, Beban tagihan listrik dan lain-lain. Rincian Beban Jasa Kantor dapat dilihat dengan tabel rincian sebagai berikut:

**Tabel III.69. Realisasi Beban Jasa Tahun 2025**

<b>Beban Jasa Kantor</b>				
Uraian	2025 (Rp)	2024 (Rp)	Kenaikan/(Penurunan)	%
(1)	(2)	(3)	(4)	(5)
Beban Jasa Pengelolaan BMD yang Tidak Menghasilkan Pendapatan	2.700.000,00	1.200.000,00	1.500.000,00	125,00
Beban Honorarium Narasumber atau Pembahas, Moderator, Pembawa Acara, dan Panitia	70.645.000,00	84.125.000,00	-13.480.000,00	-16,02
Beban Honorarium Tim Pelaksana Kegiatan dan Sekretariat Tim Pelaksana Kegiatan	45.200.000,00	12.800.000,00	32.400.000,00	253,13
Beban Honorarium Rohaniwan	750.000,00	750.000,00	0,00	0,00
Beban Jasa Tenaga Ketenteraman, Ketertiban Umum, dan Perlindungan Masyarakat	19.200.000,00	19.200.000,00	0,00	0,00
Beban Jasa Tenaga Operator Komputer	206.100.000,00	223.200.000,00	-17.100.000,00	-7,66
Beban Jasa Tenaga Kebersihan	22.800.000,00	49.400.000,00	-26.600.000,00	-53,85
Beban Jasa Tenaga Supir	19.200.000,00	19.200.000,00	0,00	0,00
Beban Jasa Tata Rias	7.300.000,00	6.600.000,00	700.000,00	10,61
Beban Jasa Iklan/Reklame, Film, dan Pemetretan	600.000,00	0,00	600.000,00	
Beban Tagihan Telepon	3.477.594,00	3.704.586,00	-226.992,00	-6,13
Beban Tagihan Air	1.667.500,00	1.835.640,00	-168.140,00	-9,16
Beban Tagihan Listrik	55.507.065,00	53.211.489,00	2.295.576,00	4,31
Beban Langganan Jurnal/Surat Kabar/Majalah	950.000,00	970.000,00	-20.000,00	-2,06
Beban Kawat/Faksimili/Internet/TV Berlangganan	7.459.200,00	7.459.200,00	0,00	0,00
Beban Paket/Pengiriman	279.000,00	60.000,00	219.000,00	365,00
Beban Pembayaran Pajak, Bea, dan Perizinan	14.086.100,00	0,00	14.086.100,00	
Beban Lembur	4.367.000,00	0,00	4.367.000,00	
Beban Honorarium Penanggungjawaban Pengelola Keuangan	40.650.000,00	0,00	40.650.000,00	
Beban Honorarium Pengadaan Barang/Jasa	2.400.000,00	0,00	2.400.000,00	
<b>Jumlah</b>	<b>525.338.459,00</b>	<b>483.715.915,00</b>	<b>41.622.544,00</b>	<b>8,60</b>

Terdapat perbedaan antara Beban Jasa Kantor - LO dengan Realisasi Belanja Jasa Kantor – LRA sebesar Rp19.499,00. Hal ini dikarenakan Utang Belanja Jasa tahun 2024 yang dibayarkan di tahun 2025 menyebabkan bertambahnya Beban Jasa Kantor sebagaimana dapat dilihat pada tabel di bawah ini:

**Tabel III.70. Realisasi Perbandingan Beban Jasa Kantor Tahun 2025**

<b>Perbedaan Beban Jasa Kantor dan Belanja Jasa Kantor</b>			
Uraian	LO 2025 (Rp)	LRA 2025 (Rp)	Perbedaan (Rp)
(1)	(2)	(3)	(4) = (2) - (3)
Beban Jasa Pengelolaan BMD yang Tidak Menghasilkan Pendapatan	2.700.000,00	2.700.000,00	0,00
Beban Honorarium Narasumber atau Pembahas, Moderator, Pembawa Acara, dan Panitia	70.645.000,00	70.645.000,00	0,00

Beban Honorarium Tim Pelaksana Kegiatan dan Sekretariat Tim Pelaksana Kegiatan	45.200.000,00	45.200.000,00	0,00
Beban Honorarium Rohaniwan	750.000,00	750.000,00	0,00
Beban Jasa Tenaga Ketenteraman, Ketertiban Umum, dan Perlindungan Masyarakat	19.200.000,00	19.200.000,00	0,00
Beban Jasa Tenaga Operator Komputer	206.100.000,00	206.100.000,00	0,00
Beban Jasa Tenaga Kebersihan	22.800.000,00	22.800.000,00	0,00
Beban Jasa Tenaga Supir	19.200.000,00	19.200.000,00	0,00
Beban Jasa Tata Rias	7.300.000,00	7.300.000,00	0,00
Beban Jasa Iklan/Reklame, Film, dan Pemotretan	600.000,00	600.000,00	0,00
Beban Tagihan Telepon	3.477.594,00	3.485.094,00	-7.500,00
Beban Tagihan Air	1.667.500,00	1.609.910,00	57.590,00
Beban Tagihan Listrik	55.507.065,00	55.537.656,00	-30.591,00
Beban Langganan Jurnal/Surat Kabar/Majalah	950.000,00	950.000,00	0,00
Beban Kawat/Faksimili/Internet/TV Berlangganan	7.459.200,00	7.459.200,00	0,00
Beban Paket/Pengiriman	279.000,00	279.000,00	0,00
Beban Pembayaran Pajak, Bea, dan Perizinan	14.086.100,00	14.086.100,00	0,00
Beban Lembur	4.367.000,00	4.367.000,00	0,00
Beban Honorarium Penanggungjawaban Pengelola Keuangan	40.650.000,00	40.650.000,00	0,00
Beban Honorarium Pengadaan Barang/Jasa	2.400.000,00	2.400.000,00	0,00
<b>Jumlah</b>	<b>525.338.459,00</b>	<b>525.318.960,00</b>	<b>19.499,00</b>

### III.3.a.1.e) **Beban Iuran Jaminan/Asuransi** **Rp14.233.316,00**

Saldo Beban Iuran Jaminan/ Asuransi pada Badan Perencanaan Pembangunan, Penelitian dan Pengembangan Daerah Kabupaten Purbalingga tahun 2025 sebesar Rp14.233.316,00 mengalami penurunan sebesar (Rp2.923.208) atau turun (17,04%) dari tahun sebelumnya. Beban Iuran Jaminan /Asuransi terdiri dari Beban Iuran Jaminan Kesehatan bagi Non ASN, Beban Iuran Jaminan Kecelakaan Kerja bagi Non ASN dan Beban Iuran Jaminan Kematian bagi Non ASN, hai ini dapat dilihat pada tabel sebagai berikut:

**Tabel III.71 Realisasi Beban Iuran Jaminan/Asuransi Tahun 2025**

<b>Beban Iuran Jaminan/Asuransi</b>				
<b>Uraian</b>	<b>2025 (Rp)</b>	<b>2024 (Rp)</b>	<b>Kenaikan/(Penurunan)</b>	<b>%</b>
<b>(1)</b>	<b>(2)</b>	<b>(3)</b>	<b>(4)</b>	<b>(5)</b>
Beban Iuran Jaminan Kesehatan bagi Non ASN	12.626.685,00	15.377.368,00	-2.750.683,00	-17,89
Beban Iuran Jaminan Kecelakaan Kerja bagi Non ASN	714.050,00	790.730,00	-76.680,00	-9,70
Beban Iuran Jaminan Kematian bagi Non ASN	892.581,00	988.426,00	-95.845,00	-9,70
<b>Jumlah</b>	<b>14.233.316,00</b>	<b>17.156.524,00</b>	<b>-2.923.208,00</b>	<b>-17,04</b>

Saldo Beban Iuran Jaminan/Asuransi dan Belanja Iuran Jaminan/Asuransi tahun 2025 tidak ada perbedaan karena tidak ada utang belanja di tahun 2025 yang bersifat menambah ataupun mengurangi nilainya. Perbandingan ini dapat dilihat pada tabel di bawah ini:

**Tabel III.72. Realisasi Perbandingan Beban Iuran Jaminan/Asuransi dan Iuran Jaminan/Asuransi Tahun 2025**

Perbedaan Beban Iuran Jaminan/Asuransi dan Belanja Iuran Jaminan/Asuransi			
Uraian	LO 2025 (Rp)	LRA 2025 (Rp)	Perbedaan (Rp)
(1)	(2)	(3)	(4) = (2) - (3)
Beban Iuran Jaminan Kesehatan bagi Non ASN	12.626.685,00	12.626.685,00	0,00
Beban Iuran Jaminan Kecelakaan Kerja bagi Non ASN	714.050,00	714.050,00	0,00
Beban Iuran Jaminan Kematian bagi Non ASN	892.581,00	892.581,00	0,00
<b>Jumlah</b>	<b>14.233.316,00</b>	<b>14.233.316,00</b>	<b>0,00</b>

**III.3.a.1).e).(1) Beban Pemeliharaan \_\_\_\_\_ Rp 115.481.986,00**

Saldo Beban Pemeliharaan pada Badan Perencanaan Pembangunan, Penelitian dan Pengembangan Daerah Kabupaten Purbalingga tahun 2025 sebesar Rp115.481.986,00. Beban Pemeliharaan ini mengalami kenaikan sebesar Rp14.944.152,00 atau naik 14,48% dari tahun 2024. Beban Pemeliharaan terdiri dari Beban Peralatan dan Mesin, Beban Pemeliharaan Gedung dan Bangunan dan Beban Pemeliharaan Jalan, Jaringan dan Irigasi. Rincian Realisasi Beban Pemeliharaan Tahun 2025 sebagaimana pada tabel di bawah ini:

**Tabel III.73. Realisasi Beban Pemeliharaan Tahun 2025**

Beban Pemeliharaan				
Uraian	2025 (Rp)	2024 (Rp)	Kenaikan/(Penurunan)	%
(1)	(2)	(3)	(4)	(5)
Beban Pemeliharaan Peralatan dan Mesin	95.201.986,00	76.163.834,00	19.038.152,00	25,00
Beban Pemeliharaan Gedung dan Bangunan	19.980.000,00	23.874.000,00	-3.894.000,00	-16,31
Beban Pemeliharaan Jalan, Jaringan, dan Irigasi	300.000,00	500.000,00	-200.000,00	-40,00
<b>Jumlah</b>	<b>115.481.986,00</b>	<b>100.537.834,00</b>	<b>14.944.152,00</b>	<b>14,86</b>

Saldo Beban Pemeliharaan - LO dan Belanja Pemeliharaan- LRA pada tahun 2025 tidak ada perbedaan dengan 2024 karena tidak ada utang belanja di tahun 2025 yang bersifat menambah ataupun mengurangi nilainya. Perbandingan ini dapat dilihat pada tabel di bawah ini:

**Tabel III.74. Realisasi Perbandingan Beban Pemeliharaan dan Belanja Pemeliharaan Tahun 2025**

Perbedaan Beban Pemeliharaan dan Belanja Pemeliharaan			
Uraian	LO 2025 (Rp)	LRA 2025 (Rp)	Perbedaan (Rp)
(1)	(2)	(3)	(4) = (2) - (3)
Beban Pemeliharaan Peralatan dan Mesin	95.201.986,00	95.201.986,00	0,00
Beban Pemeliharaan Gedung dan Bangunan	19.980.000,00	19.980.000,00	0,00
Beban Pemeliharaan Jalan, Jaringan, dan Irigasi	300.000,00	300.000,00	0,00
<b>Jumlah</b>	<b>115.481.986,00</b>	<b>115.481.986,00</b>	<b>0,00</b>

**III.3.a.1).f) Beban Perjalanan Dinas \_\_\_\_\_ Rp461.805.336,00**

Saldo Beban Perjalanan Dinas pada Badan Perencanaan Pembangunan, Penelitian dan Pengembangan Daerah Kabupaten Purbalingga tahun 2025 sebesar Rp461.805.336,00. Beban Perjalanan Dinas ini mengalami penurunan sebesar (Rp324.578.531,00) atau turun (41,27%) dari tahun sebelumnya. Beban Perjalanan Dinas terdiri dari Beban Perjalanan Dinas dalam Negeri. Hal ini dapat disajikan dalam tabel sebagai berikut:

**Tabel III.75. Realisasi Beban Perjalanan Dinas Tahun 2025**

<b>Beban Perjalanan Dinas</b>				
Uraian	2025 (Rp)	2024 (Rp)	Kenaikan/(Penurunan)	%
(1)	(2)	(3)	(4)	(5)
Beban Perjalanan Dinas Dalam Negeri	461.805.336,00	786.383.867,00	-324.578.531,00	-41,27
<b>Jumlah</b>	<b>461.805.336,00</b>	<b>786.383.867,00</b>	<b>-324.578.531,00</b>	<b>-41,27</b>

Beban Perjalanan Dinas -LO dibandingkan dengan realisasi Belanja Perjalanan Dinas -LRA tahun 2025 tidak terdapat perbedaan atau selisih nilai di antara keduanya, sebagaimana dapat dilihat pada tabel berikut:

**Tabel III.76. Perbandingan Beban Perjalanan Dinas dan Belanja Perjalanan Dinas Tahun 2025**

<b>Perbedaan Beban Perjalanan Dinas dan Belanja Perjalanan Dinas</b>			
Uraian	LO 2025 (Rp)	LRA 2025 (Rp)	Perbedaan (Rp)
(1)	(2)	(3)	(4) = (2) - (3)
Beban Perjalanan Dinas Dalam Negeri	461.805.336,00	461.805.336,00	0,00
<b>Jumlah</b>	<b>461.805.336,00</b>	<b>461.805.336,00</b>	<b>0,00</b>

**III.3.a.1).g) Beban Perjalanan Dinas Dalam Negeri \_\_\_\_\_ Rp461.805.336,00**

Saldo Beban Perjalanan Dinas Dalam Negeri pada Badan Perencanaan Pembangunan, Penelitian dan Pengembangan Daerah Kabupaten Purbalingga tahun 2025 sebesar Rp461.805.336,00. Beban Perjalanan Dinas ini mengalami penurunan sebesar (Rp324.578.531,00) atau turun (41,27%) dari tahun sebelumnya. Hal ini dapat disajikan dalam tabel sebagai berikut:

**Tabel III.77. Realisasi Beban Perjalanan Dinas Dalam Negeri Tahun 2025**

<b>Beban Perjalanan Dinas Dalam Negeri</b>				
Uraian	2025 (Rp)	2024 (Rp)	Kenaikan/(Penurunan)	%
(1)	(2)	(3)	(4)	(5)
Beban Perjalanan Dinas Biasa	441.931.336,00	769.468.867,00	-327.537.531,00	-42,57
Beban Perjalanan Dinas Dalam Kota	19.874.000,00	16.915.000,00	2.959.000,00	17,49
<b>Jumlah</b>	<b>461.805.336,00</b>	<b>786.383.867,00</b>	<b>-324.578.531,00</b>	<b>-41,27</b>

Beban Perjalanan Dinas Dalam Negeri-LO dibandingkan dengan realisasi Belanja Perjalanan Dinas Dalam Negeri-LRA tahun 2025 tidak terdapat perbedaan atau selisih antara keduanya, nilainya masih tetap sama sebagaimana dapat dilihat pada tabel berikut:

**Tabel III.78. Perbandingan Beban Perjalanan Dinas dan Belanja Perjalanan Dinas Tahun 2025**

<b>Perbedaan Beban Perjalanan Dinas Dalam Negeri dan Belanja Perjalanan Dinas Dalam Negeri</b>			
Uraian	LO 2025 (Rp)	LRA 2025 (Rp)	Perbedaan (Rp)
(1)	(2)	(3)	(4) = (2) - (3)
Beban Perjalanan Dinas Biasa	441.931.336,00	441.931.336,00	0,00
Beban Perjalanan Dinas Dalam Kota	19.874.000,00	19.874.000,00	0,00
<b>Jumlah</b>	<b>461.805.336,00</b>	<b>461.805.336,00</b>	<b>0,00</b>

**III.3.a.1).h) Beban Penyusutan dan Amortisasi \_\_\_\_\_ Rp115.322.574,89**

Beban Penyusutan dan Amortisasi pada Badan Perencanaan Pembangunan, Penelitian dan Pengembangan Daerah Kabupaten Purbalingga Tahun 2025 sebesar Rp115.322.574,89 mengalami penurunan sebesar (Rp50.191.854,16) atau turun (30,32% ) di banding Beban Penyusutan dan Amortisasi tahun 2024.

Beban Penyusutan dan Amortisasi tahun 2025 terdiri dari Beban Penyusutan Peralatan dan Mesin, Beban Penyusutan Gedung dan Bangunan, Beban Penyusutan Jalan, Jaringan dan Irigasi seperti terlihat dalam tabel berikut:

**Tabel III.79. Realisasi Beban Penyusutan dan Amortisasi Tahun 2025**

<b>Beban Penyusutan dan Amortisasi</b>				
Uraian	2025 (Rp)	2024 (Rp)	Kenaikan/(Penurunan)	%
(1)	(2)	(3)	(4)	(5)
Beban Penyusutan Peralatan dan Mesin	82.443.025,00	132.829.112,50	-50.386.087,50	-37,93
Beban Penyusutan Gedung dan Bangunan	31.359.233,22	31.359.233,22	0,00	0,00
Beban Penyusutan Jalan, Jaringan dan Irigasi	1.520.316,67	1.326.083,33	194.233,34	14,65
<b>Jumlah</b>	<b>115.322.574,89</b>	<b>165.514.429,05</b>	<b>-50.191.854,16</b>	<b>-30,32</b>

**III.3.a.1).h).(1) Beban Penyusutan Peralatan dan Mesin \_\_\_\_\_ Rp 82.443.025,00**

Beban Penyusutan Peralatan dan Mesin pada Badan Perencanaan Pembangunan, Penelitian dan Pengembangan Daerah Kabupaten Purbalingga Tahun 2025 sebesar Rp82.443.025,00 berkurang sebesar (Rp50.191.854,00) atau turun (37,93%) jika dibandingkan tahun 2024.

Beban Penyusutan Peralatan dan Mesin tahun 2025 hanya Beban Penyusutan Alat Besar yang mengalami kenaikan dari tahun sebelumnya, seperti terlihat dalam tabel di bawah ini:

**Tabel III.80. Realisasi Beban Penyusutan Peralatan dan Mesin Tahun 2025**

<b>Beban Penyusutan Peralatan dan Mesin</b>				
Uraian	2025 (Rp)	2024 (Rp)	Kenaikan/(Penurunan)	%
(1)	(2)	(3)	(4)	(5)
Beban Penyusutan Alat Besar	730.750,00	0,00	730.750,00	
Beban Penyusutan Alat Angkutan	2.266.000,00	46.027.937,50	-43.761.937,50	-95,08
Beban Penyusutan Alat Kantor dan Rumah Tangga	21.595.000,00	22.381.000,00	-786.000,00	-3,51
Beban Penyusutan Alat Studio, Komunikasi, dan Pemancar	1.659.900,00	1.849.800,00	-189.900,00	-10,27
Beban Penyusutan Alat Kedokteran dan Kesehatan	270.000,00	420.000,00	-150.000,00	-35,71
Beban Penyusutan Komputer	55.921.375,00	62.150.375,00	-6.229.000,00	-10,02
<b>Jumlah</b>	<b>82.443.025,00</b>	<b>132.829.112,50</b>	<b>-50.386.087,50</b>	<b>-37,93</b>

**III.3.a.1).h).(2) Beban Penyusutan Gedung dan Bangunan \_\_\_\_\_ Rp 31.359.233,22**

Beban Penyusutan Gedung dan Bangunan pada Badan Perencanaan Pembangunan, Penelitian dan Pengembangan Daerah Kabupaten Purbalingga tahun 2025 sebesar Rp31.359.233,22 tidak mengalami perubahan jika dibandingkan Beban Penyusutan Gedung dan Bangunan tahun 2024. Beban Penyusutan Gedung dan Bangunan terdiri dari Beban Penyusutan Bangunan Gedung dan Beban Penyusutan Tugu Titik Kontrol/Pasti, seperti terlihat dalam tabel di bawah ini:

**Tabel III.81. Realisasi Beban Penyusutan Gedung dan Bangunan Tahun 2025**

Beban Penyusutan Gedung dan Bangunan				
Uraian	2025 (Rp)	2024 (Rp)	Kenaikan/(Penurunan)	%
(1)	(2)	(3)	(4)	(5)
Beban Penyusutan Bangunan Gedung	28.313.393,22	28.313.393,22	0,00	0,00
Beban Penyusutan Tugu Titik Kontrol/Pasti	3.045.840,00	3.045.840,00	0,00	0,00
<b>Jumlah</b>	<b>31.359.233,22</b>	<b>31.359.233,22</b>	<b>0,00</b>	<b>0,00</b>

**III.3.a.1).h).(3) Beban Penyusutan Jalan, Jaringan dan Irigasi \_\_\_\_\_ Rp 1.520.316,67**

Beban Penyusutan Jalan, Jaringan dan Irigasi pada Badan Perencanaan Pembangunan, Penelitian dan Pengembangan Daerah Kabupaten Purbalingga Tahun 2025 sebesar Rp1.520.316,67 mengalami kenaikan jika dibandingkan Beban Penyusutan Jalan, Jaringan dan Irigasi tahun 2024 sebesar Rp194.233,34 atau 14,65%. Beban Penyusutan Jalan, Jaringan dan Irigasi yang naik adalah dari Beban Penyusutan Jaringan, seperti terlihat dalam tabel di bawah ini:

**Tabel III.82. Realisasi Beban Penyusutan Jalan, Jaringan dan Irigasi Tahun 2025**

Beban Penyusutan Jalan, Jaringan dan Irigasi				
Uraian	2025 (Rp)	2024 (Rp)	Kenaikan/(Penurunan)	%
(1)	(2)	(3)	(4)	(5)
Beban Penyusutan Instalasi	0,00	972.433,33	-972.433,33	-100,00
Beban Penyusutan Jaringan	1.520.316,67	353.650,00	1.166.666,67	329,89
<b>Jumlah</b>	<b>1.520.316,67</b>	<b>1.326.083,33</b>	<b>194.233,34</b>	<b>14,65</b>

**III.4. PENJELASAN POS-POS LAPORAN PERUBAHAN EKUITAS**

Laporan Perubahan Ekuitas (LPE) merupakan laporan keuangan yang menyajikan informasi kenaikan atau penurunan ekuitas tahun pelaporan Tahun 2025 dibandingkan dengan tahun 2024. Saldo Ekuitas pada Dinas Badan Perencanaan Pembangunan, Penelitian dan Pengembangan Daerah Kabupaten Purbalingga per 31 Desember 2025 sebesar Rp843.343.406,56 mengalami penurunan sebesar (Rp95.753.874,56) atau turun (10,20%) dari saldo ekuitas tahun 2024, sebagaimana dapat dilihat dalam tabel berikut ini:

**Tabel III.83 Ringkasan Laporan Perubahan Ekuitas Tahun 2025 dan 2024**

LPE				
Uraian	2025 (Rp)	2024 (Rp)	Kenaikan/(Penurunan)	%
(1)	(2)	(3)	(4)	(5)
<b>Ekuitas Awal</b>	<b>939.097.281,12</b>	<b>1.035.441.778,17</b>	<b>-96.344.497,05</b>	<b>-9,30</b>
Surplus/Defisit LO	-5.989.937.220,89	-6.979.089.149,05	989.151.928,16	-14,17
Dampak Kumulatif Perubahan Kebijakan/Kesalahan Mendasar	-5.517.941,67	0,00	-5.517.941,67	
Kewajiban untuk Dikonsolidasikan	5.899.701.288,00	6.882.744.652,00	-983.043.364,00	-14,28
<b>Ekuitas</b>	<b>843.343.406,56</b>	<b>939.097.281,12</b>	<b>-95.753.874,56</b>	<b>-10,20</b>

**III.4.a. EKUITAS AWAL \_\_\_\_\_ Rp939.097.281.12**

Ekuitas Awal Tahun 2025 adalah sebesar Rp939.097.281,12 mengalami penurunan sebesar (Rp96.344.497,05) atau turun (9,30%) dari tahun 2024. Laporan Perubahan Ekuitas pada Badan Perencanaan Pembangunan, Penelitian dan Pengembangan Daerah Kabupaten Purbalingga dapat dilihat dalam tabel sebagai berikut:

**Tabel III.84. Ringkasan Ekuitas Awal Tahun 2025 dan 2024**

Ekuitas Awal				
Uraian	2025 (Rp)	2024 (Rp)	Kenaikan/(Penurunan)	%
(1)	(2)	(3)	(4)	(5)
Ekuitas Awal	939.097.281,12	1.035.441.778,17	-96.344.497,05	-9,30
<b>Jumlah</b>	<b>939.097.281,12</b>	<b>1.035.441.778,17</b>	<b>-96.344.497,05</b>	<b>-9,30</b>

**III.4.b. SURPLUS/DEFISIT LO \_\_\_\_\_ (Rp5.989.937.220,89)**

Saldo Surplus/Defisit-LO Laporan Perubahan Ekuitas pada Badan Perencanaan Pembangunan, Penelitian dan Pengembangan Daerah Kabupaten Purbalingga Tahun 2025 sebesar (Rp5.989.927.220,89) yang berasal dari Surplus/Defisit Operasi. Tahun 2025 mengalami kenaikan sebesar Rp989.151.928,16 atau naik (14,17%) dari tahun 2024, seperti dalam tabel di bawah ini:

**Tabel III.85. Perbandingan Saldo Surplus/Defisit-LO Laporan Perubahan Ekuitas**

Surplus/Defisit LO				
Uraian	2025 (Rp)	2024 (Rp)	Kenaikan/(Penurunan)	%
(1)	(2)	(3)	(4)	(5)
Surplus/Defisit dari Operasi	-5.989.937.220,89	-6.979.089.149,05	989.151.928,16	-14,17
<b>Surplus/Defisit LO</b>	<b>-5.989.937.220,89</b>	<b>-6.979.089.149,05</b>	<b>989.151.928,16</b>	<b>-14,17</b>

**III.4.c. DAMPAK KUMULATIF PERUBAHAN KEBIJAKAN/ KESALAHAN MENDASAR \_\_\_\_\_ (Rp5.517.941,67)**

Dampak Kumulatif Perubahan Kebijakan/Kesalahan Mendasar menggambarkan transaksi selama tahun berjalan yang menambah atau mengurangi nilai ekuitas tahun 2025.. Tahun Anggaran 2025 pada Badan Perencanaan Pembangunan, Penelitian dan Pengembangan Daerah Kabupaten Purbalingga mengalami penurunan sebesar (Rp5.517.941,67). Dampak Kumulatif Perubahan Kebijakan/ Kesalahan adalah berupa Koreksi Ekuitas – Mutasi Aset Tetap, sebagaimana dapat dilihat pada tabel berikut:

**Tabel III.86. Perbandingan Saldo Dampak Kumulatif Perubahan Kebijakan**

Dampak Kumulatif Perubahan Kebijakan/Kesalahan Mendasar per SKPD				
Uraian	2025 (Rp)	2024 (Rp)	Kenaikan/(Penurunan)	%
(1)	(2)	(3)	(4)	(5)
Koreksi Ekuitas - Mutasi Aset Tetap	-5.517.941,67	0,00	-5.517.941,67	
<b>Jumlah</b>	<b>-5.517.941,67</b>	<b>0,00</b>	<b>-5.517.941,67</b>	

**III.4.c.1). Koreksi Ekuitas Karena Kewajiban Jangka Pendek \_\_\_\_\_ Rp0,00**

Koreksi ekuitas karena kewajiban jangka pendek pada Badan Perencanaan Pembangunan, Penelitian dan Pengembangan Daerah Kabupaten Purbalingga tahun 2025 sebesar Rp0,00 yang berasal dari pencatatan utang belanja pegawai berupa tambahan penghasilan pegawai berdasarkan beban kerja PNS dan iuran jaminan Kesehatan PNS yang terdapat selisih antara pencairan dengan pencatatan pada jurnal ditahun sebelumnya. Dengan perbandingan sebagai berikut:

**Tabel III.87. Ringkasan Koreksi Ekuitas Tahun 2025**

Koreksi Ekuitas			
Uraian	31-Des-2024 (Rp)	31-Des-2023 (Rp)	Persen
(1)	(2)	(3)	(4) = (2 : 3)
Koreksi Ekuitas - Pencatatan Utang	0,00	4.850.528,00	0,00
<b>Jumlah</b>	<b>0,00</b>	<b>4.850.528,00</b>	<b>0,00</b>

**III.4.d. KEWAJIBAN UNTUK DIKONSOLIDASIKAN \_\_\_\_\_ Rp5.899.288.701,00**

Kewajiban untuk Dikonsolidasikan pada Badan Perencanaan Pembangunan, Penelitian dan Pengembangan Daerah Kabupaten Purbalingga tahun 2025 adalah Defisit Laporan Realisasi Anggaran sebesar Rp5.899.288.701,00 yang harus dikonsolidasikan dengan PPKD. Tahun 2025 mengalami penurunan sebesar (Rp, 983.043,364,00) atau turun (14,28%), sebagaimana rincian tabel sebagai berikut:

**Tabel III.88. Saldo Kewajiban untuk Dikonsolidasikan**

Kewajiban untuk Dikonsolidasikan				
Uraian	2025 (Rp)	2024 (Rp)	Kenaikan/(Penurunan)	%
(1)	(2)	(3)	(4)	(5)
Kewajiban Untuk Dikonsolidasikan	5.899.701.288,00	6.882.744.652,00	-983.043.364,00	-14,28
<b>Jumlah</b>	<b>5.899.701.288,00</b>	<b>6.882.744.652,00</b>	<b>-983.043.364,00</b>	<b>-14,28</b>

**III.4.e. EKUITAS AKHIR \_\_\_\_\_ Rp843.343.406,56**

Ekuitas Akhir pada Badan Perencanaan Pembangunan, Penelitian dan Pengembangan Daerah Kabupaten Purbalingga tahun 2025 sebesar Rp843.343.406,56 yang berasal berasal dari penjumlahan Ekuitas Awal tahun 2025, Surplus/Defisit LO, Dampak Kumulatif Perubahan Kebijakan/ Kesalahan Mendasar, dan Kewajiban Untuk Dikonsolidasikan. Nilai Ekuitas Akhir tahun 2025 mengalami penurunan sebesar (Rp95.753.874,56) atau turun (10,20%) dibandingkan dengan tahun 2024, sebagaimana dapat dilihat pada tabel sebagai berikut:

**Tabel III.89. Saldo Ekuitas Akhir**

Ekuitas AKHIR				
Uraian	2025 (Rp)	2024 (Rp)	Kenaikan/(Penurunan)	%
(1)	(2)	(3)	(4)	(5)
Ekuitas Akhir	843.343.406,56	939.097.281,12	-95.753.874,56	-10,20
<b>Jumlah</b>	<b>843.343.406,56</b>	<b>939.097.281,12</b>	<b>-95.753.874,56</b>	<b>-10,20</b>

## **BAB IV.**

### **PENJELASAN ATAS INFORMASI-INFORMASI NON KEUANGAN SKPD**

#### **IV.a KEDUDUKAN, TUGAS POKOK DAN FUNGSI**

Sesuai dengan Peraturan Daerah Kabupaten Purbalingga Nomor 12 Tahun 2016 tentang Pembentukan dan Susunan Perangkat Daerah Kabupaten Purbalingga yang telah diubah beberapa menjadi Peraturan Daerah Kabupaten Purbalingga Nomor 1 Tahun 2022. Berdasarkan peraturan daerah tersebut Badan Perencanaan Pembangunan, Penelitian, dan Pengembangan Daerah merupakan perangkat daerah tipe A, Badan Perencanaan Pembangunan Penelitian dan Pengembangan Daerah merupakan unsur penunjang Pemerintah Kabupaten di bidang Perencanaan Pembangunan Daerah serta Penelitian dan Pengembangan.

Peraturan Daerah tersebut kemudian ditindaklanjuti dengan Peraturan Bupati Nomor 66 Tahun 2022 Tentang Kedudukan, Susunan Organisasi, Tugas Dan Fungsi Serta Tata Kerja Badan Perencanaan Pembangunan Penelitian Dan Pengembangan Daerah Kabupaten Purbalingga. BAPPELITBANGDA mempunyai tugas membantu Bupati dalam melaksanakan fungsi penunjang urusan pemerintahan di bidang Perencanaan Pembangunan serta Penelitian dan Pengembangan yang menjadi kewenangan daerah. Susunan Organisasi BAPPELITBANGDA, terdiri dari :

Selain tugas pokok, Badan Perencanaan Pembangunan Penelitian dan Pengembangan Daerah (BAPPELITBANGDA) juga mempunyai fungsi yaitu :

- a. Penyusunan kebijakan teknis di bidang Perencanaan Pembangunan serta Penelitian dan Pengembangan;
- b. Pelaksanaan tugas dukungan teknis bidang Perencanaan Pembangunan serta Penelitian dan Pengembangan;
- c. Pemantauan, evaluasi dan pelaporan pelaksanaan tugas dukungan teknis di bidang Perencanaan Pembangunan serta Penelitian dan Pengembangan;
- d. Pembinaan teknis penyelenggaraan fungsi-fungsi penunjang Urusan Pemerintahan Daerah di bidang Perencanaan Pembangunan serta Penelitian dan Pengembangan;
- e. Pelaksanaan fungsi kesekretariatan badan;
- f. Pelaksanaan fungsi kedinasan lain yang diberikan oleh bupati, sesuai dengan tugas dan fungsinya.

#### **IV.b SUSUNAN ORGANISASI**

Struktur Organisasi dan Tata Kerja BAPPELITBANGDA Kabupaten Purbalingga merujuk pada Peraturan Daerah Nomor 12 Tahun 2016 tentang Pembentukan dan Susunan Perangkat Daerah Kabupaten Purbalingga dan Peraturan Bupati Purbalingga Nomor 66 Tahun 2022 tentang Kedudukan, Susunan Organisasi, Tugas Dan Fungsi Serta Tata Kerja Badan Perencanaan Pembangunan, Penelitian, Dan Pengembangan Daerah Kabupaten Purbalingga dan Peraturan Bupati Purbalingga Nomor 106 Tahun 2024 tentang Sistem Kerja untuk Penyederhanaan Birokrasi sebagaimana ditampilkan dalam gambar berikut:

**GAMBAR 1.1**

**BAGAN ORGANISASI BADAN PERENCANAAN PEMBANGUNAN, PENELITIAN, DAN PENGEMBANGAN DAERAH KABUPATEN PURBALINGGA**

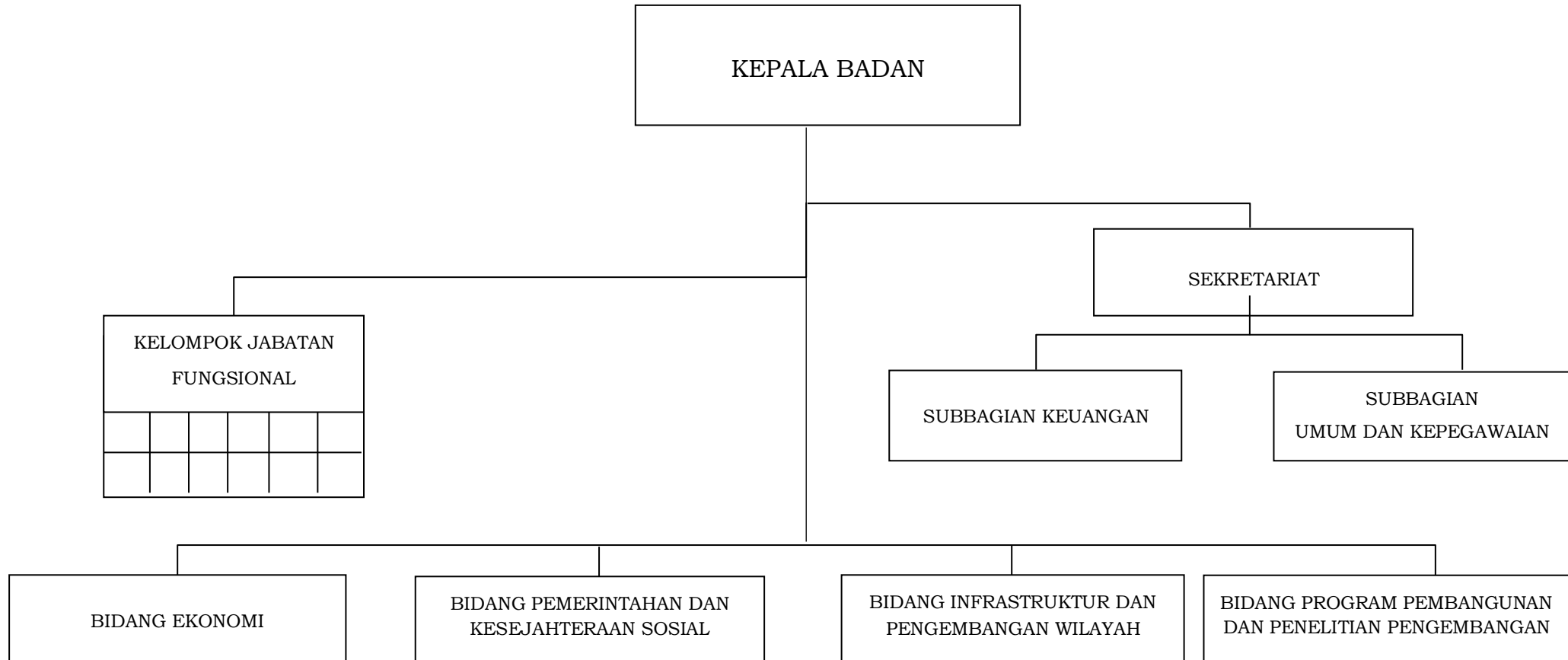

Struktur Organisasi dan Tata Kerja Badan Perencanaan Pembangunan, Penelitian, Dan Pengembangan Daerah Kabupaten Purbalingga adalah sebagai berikut:

- a. Kepala Badan
- b. Sekretariat
  1. Pejabat Fungsional Perencanaan
  2. Sub Bagian Keuangan
  3. Sub Bagian Umum dan Kepegawaian
- c. Bidang Ekonomi
- d. Bidang Pemerintahan dan Kesejahteraan Sosial
- e. Bidang Infrastruktur dan Pengembangan Wilayah
- f. Bidang Program Pembangunan dan Penelitian Pengembangan
- g. Kelompok Jabatan Fungsional.

Kelompok Jabatan Fungsional membantu Kepala Badan Perencanaan Pembangunan, Penelitian, Dan Pengembangan Daerah Kabupaten Purbalingga untuk melaksanakan tugas-tugas yang bersifat fungsional dengan jumlah tenaga jabatan fungsional ditetapkan berdasarkan beban kerja.

#### IV.c SUMBER DAYA MANUSIA

Kondisi Sumber Daya Manusia pada Badan Perencanaan Pembangunan Penelitian dan Pengembangan Daerah Kabupaten Purbalingga sampai dengan keadaan Desember 2025 berjumlah 31 (tiga puluh satu) orang Aparatur Sipil Negara dengan komposisi sebagai berikut:

- |  |           |
|--|-----------|
| a. Kepala  | : 1 orang |
| b. Sekretariat                                   | : 8 orang |
| c. Bidang Ekonomi                                | : 7 orang |
| d. Bidang Pemerintahan dan Kesra                 | : 5 orang |
| e. Bidang Infrastruktur dan Pengembangan Wilayah | : 4 orang |
| f. Bidang Program Pembangunan dan Penelitian     | : 6 orang |

Jumlah pegawai sesuai bidang tugasnya dapat dilihat pada tabel berikut ini:

**Tabel IV.1.**  
**Komposisi Pegawai Bappelitbangda Kabupaten Purbalingga Berdasarkan Golongan**

NO	BIDANG	GOLONGAN (Orang)				P3K	PTT	Total (Orang)
		I	II	III	IV			
1	Kepala				1			1
2	Sekretariat	-	3	5	1		6	15
3	PemKessos	-	-	3	1	1	2	7
4	Ekonomi	-		5	1		1	7
5	IPW	-	-	3	1		2	6
6	PPL	-	1	4	1		1	7
<b>Jumlah (Orang)</b>		-	4	20	6	1	12	43

**Tabel IV.2.**  
**Komposisi Pegawai Bappelitbangda Kabupaten Purbalingga Berdasarkan Pendidikan**

NO	BIDANG	PENDIDIKAN					Total (Orang)
		SD/SMP	SMA	D3	S1/D4	S2	
1	Kepala				1		1
2	Sekretariat	2	4	1	7	1	15
3	PemKessos	-	1	-	2	4	7
4	Ekonomi	-	-	-	6	1	7
5	IPW	-	-	1	4	1	6
6	PPL	-	-	1	3	3	7
<b>Jumlah (Orang)</b>		2	5	3	23	10	43

Dari sisi latar belakang pendidikan, sumber daya aparatur Bappelitbangda, ASN nya berjumlah 31 orang dan PTT berjumlah 12 orang dengan komposisi pendidikan yang berbeda. Mayoritas pendidikan S1 jumlah 23 orang, berpendidikan pasca sarjana sebanyak 10 orang, berpendidikan D3 sebanyak 3 Orang, berpendidikan SMA sebanyak 3 orang, berpendidikan SD/SMP sebanyak 2 orang.

## **BAB V. PENUTUP**

Demikian Catatan atas Laporan Keuangan Badan Perencanaan Pembangunan, Penelitian dan Pengembangan Daerah Kabupaten Purbalingga Tahun 2024 yang merupakan salah satu jenis Laporan Pertanggungjawaban Keuangan Daerah disamping Neraca, Laporan Realisasi Anggaran, Laporan Operasional dan Laporan Perubahan Ekuitas yang semuanya merupakan satu kesatuan pelaksanaan APBD selama kurun waktu tahun 2025.

Berdasarkan Laporan Keuangan SKPD Badan Perencanaan Pembangunan, Penelitian dan Pengembangan Daerah Kabupaten Purbalingga Tahun 2025, maka informasi yang dapat diuraikan adalah sebagai berikut:

1. Realisasi Belanja Daerah pada Badan Perencanaan Pembangunan, Penelitian dan Pengembangan Daerah Kabupaten Purbalingga Tahun Anggaran 2025 sebesar Rp5.899.701.288,00 atau mencapai 92,49% dari anggaran sebesar Rp6.378.958,00.
2. Sisa Lebih Pembiayaan Anggaran (SILPA) pada Badan Perencanaan Pembangunan, Penelitian dan Pengembangan Daerah Kabupaten Purbalingga Tahun Anggaran 2025 sebesar (Rp5.899,701.288,00).
3. Jumlah Aset pada Badan Perencanaan Pembangunan, Penelitian dan Pengembangan Daerah Kabupaten Purbalingga per 31 Desember 2025 sebesar Rp971.585.229,56.
4. Jumlah Kewajiban pada Badan Perencanaan Pembangunan, Penelitian dan Pengembangan Daerah Kabupaten Purbalingga per 31 Desember 2025 sebesar Rp128.241.823,00.
5. Jumlah Ekuitas pada Badan Perencanaan Pembangunan, Penelitian dan Pengembangan Daerah Kabupaten Purbalingga per 31 Desember 2025 sebesar Rp843.343.406,56.
6. Beban pada Badan Perencanaan Pembangunan, Penelitian dan Pengembangan Daerah Kabupaten Purbalingga Tahun Anggaran 2025 sebesar Rp5.989.937.220,89.
7. Surplus/Defisit Non Operasional pada Badan Perencanaan Pembangunan, Penelitian dan Pengembangan Daerah Kabupaten Purbalingga Tahun 2025 sebesar (Rp5.989.937.220,89).

Keberhasilan pencapaian sasaran yang telah direncanakan dalam APBD Tahun Anggaran 2025 juga tidak lepas dari hasil kerja keras dan kebersamaan yang terjalin antara semua pihak yang terkait dalam pelaksanaan APBD Tahun Anggaran 2025.

Demikian Laporan Keuangan SKPD Badan Perencanaan Pembangunan, Penelitian dan Pengembangan Daerah Kabupaten Purbalingga Tahun Anggaran 2025, realisasi atas pelaksanaan dari semua yang telah dianggarkan dalam tahun anggaran berjalan dengan baik. Dengan Laporan Keuangan ini, mudah-mudahan dapat diperoleh gambaran secara menyeluruh tentang pelaksanaan APBD Tahun 2025. dan juga Kekayaan Daerah yang dikelola selama kurun waktu satu tahun anggaran, Semoga hal ini dapat dijadikan sebagai bahan masukan dan pertimbangan dalam menentukan kebijakan dan penyelenggaraan Pemerintah Daerah pada tahun anggaran yang berikutnya.

Selanjutnya laporan pelaksanaan APBD Tahun Anggaran 2025 secara lengkap dijabarkan pada Catatan atas Laporan Keuangan, yang terdiri dari Laporan Realisasi Anggaran, Neraca, Laporan Operasional dan Laporan Perubahan Ekuitas beserta lampiran-lampirannya yang merupakan satu rangkaian yang tidak terpisahkan dengan Catatan atas Laporan Keuangan SKPD Badan Perencanaan Pembangunan, Penelitian dan Pengembangan Daerah Kabupaten Purbalingga Tahun Anggaran 2025.

Purbalingga, 31 Desember 2025

PH. KEPALA BAPPELITBANGDA

Inspektur Inspektorat



ATO SUSANTO, AP, M.Si., CGCAE., CFA

Pembina Utama Muda

NIP. 197407061993111001